

coneval

Consejo Nacional de Evaluación
de la Política de Desarrollo Social

Inventario CONEVAL **de Programas y** **Acciones Municipales** **de Desarrollo Social 2017** presentación y análisis



Lo que se mide se puede mejorar

www.coneval.org.mx

Consejo Nacional de Evaluación de la Política de Desarrollo Social

Investigadores Académicos

María del Rosario Cárdenas Elizalde
Universidad Autónoma Metropolitana

Fernando Alberto Cortés Cáceres
El Colegio de México

Agustín Escobar Latapí
CIESAS-Occidente

Salomón Nahmad Sittón
CIESAS-Pacífico Sur

John Roberto Scott Andretta
Centro de Investigación y Docencia Económicas

Graciela María Teruel Belismelis
Universidad Iberoamericana

Secretaría Ejecutiva

Gonzalo Hernández Licona
Secretario Ejecutivo

Thania Paola de la Garza Navarrete
Directora General Adjunta de Evaluación

Édgar A. Martínez Mendoza
Director General Adjunto de Coordinación

Ricardo César Aparicio Jiménez
Director General Adjunto de Análisis de la Pobreza

Daniel Gutiérrez Cruz
Director General Adjunto de Administración

Colaboradores

Consejo Nacional de Evaluación de la Política de Desarrollo Social

Equipo técnico

Thania de la Garza Navarrete

Karina Barrios Sánchez

Alonso Miguel de Erice Domínguez

Alonso Aduna García

Marco Antonio Vargas Campos

Carla Valverde España

Inventario CONEVAL de Programas y Acciones Municipales de Desarrollo Social 2017: presentación y análisis

Consejo Nacional de Evaluación de la Política de Desarrollo Social
Insurgentes Sur 810
Colonia Del Valle
C.P. 03100
Alcaldía Benito Juárez
Ciudad de México

Contenido

LISTA DE CUADROS, FIGURAS Y GRÁFICAS	5
INTRODUCCIÓN	7
ANTECEDENTES.....	8
1. ¿QUÉ ES EL INVENTARIO CONEVAL DE PROGRAMAS Y ACCIONES MUNICIPALES DE DESARROLLO SOCIAL?	10
1.1. Fuentes de información	11
1.2. Criterios de inclusión y exclusión.....	14
1.3. Integración de las bases de datos del Inventario Municipal 2017	16
2. ANÁLISIS DEL INVENTARIO CONEVAL DE PROGRAMAS Y ACCIONES MUNICIPALES DE DESARROLLO SOCIAL 2017	24
2.1. Información pública en los municipios	28
3. COMPARATIVO ENTRE EL INVENTARIO MUNICIPAL 2015-2016 Y 2017	41
CONSIDERACIONES FINALES.....	48
FICHA ANALÍTICA DE INFORMACIÓN MUNICIPAL POR ENTIDADES FEDERATIVAS	51
REFERENCIAS BIBLIOGRÁFICAS	84

Lista de cuadros, figuras y gráficas

Cuadro. 1 Criterios de exclusión para la integración del	16
Cuadro. 2 Variables que conforman la sección “Fuentes de Información” de la base de datos del Inventario Municipal 2017	17
Cuadro. 3 Información que contiene la sección “Intervenciones” en la base de datos del Inventario Municipal 2017	21
Cuadro. 4 Análisis descriptivo de fuentes de información y número de programas por entidad federativa, 2017.....	39
Cuadro. 5 Número de municipios con disponibilidad de documentos (fuentes de información).....	42
Figura. 1. Criterios de inclusión de programas o acciones municipales de desarrollo social	15
Figura. 2 Proceso de búsqueda y recolección de información para integrar la sección “Fuentes de Información” del Inventario Municipal 2017	20
Figura. 3 Proceso de búsqueda y recolección de información para integrar la sección “Intervenciones” del Inventario Municipal 2017	23
Gráfica 1 Número de municipios que cuentan con página de internet y con programas o acciones de desarrollo social	25
Gráfica 2 Municipios con disponibilidad de fuentes de información por tipo de documento.....	26
Gráfica 3 Programas o acciones de desarrollo social identificadas en cada fuente de información.....	27
Gráfica 4 Porcentaje de municipios con página de Internet por entidad federativa	29
Gráfica 5 Porcentaje de municipios con Plan de Desarrollo Municipal, por entidad	31
Gráfica 6 Porcentaje de municipios con Informe de Gobierno por entidad federativa	33

Gráfica 7 Porcentaje de municipios con Ley o Decreto de Egresos 2017, por entidad federativa.....	35
Gráfica 8 Porcentaje de municipios con Cuenta Pública 2017 por entidad federativa.....	37
Gráfica 9 Relación entre el número de municipios y porcentaje de municipios con página de internet por entidad federativa, 2017	40
Gráfica 10 Número de municipios y de programas o acciones municipales de desarrollo social por entidad federativa, 2017	41
Gráfica 11. Porcentaje de municipios con página de internet por entidad federativa, comparativo 2015-2016 y 2017	43
Gráfica 12. Porcentaje de municipios con PMD por entidad federativa, comparativo 2015-2016 y 2017	44
Gráfica 13. Porcentaje de municipios con Informes de Gobierno por entidad federativa, comparativo 2015-2016 y 2017	45
Gráfica 14. Porcentaje de municipios con Ley o Decreto de Egresos por entidad federativa, comparativo 2015-2016 y 2017	46
Gráfica 15. Porcentaje de municipios con información pública sobre su Cuenta Pública por entidad federativa, comparativo 2015-2016 y 2017.....	47
Gráfica 16. Número de programas o acciones de desarrollo social por entidad federativa, comparativo 2015-2016 y 2017	48

Introducción

En México existen 2,463¹ municipios (incluidas las 16 alcaldías de la Ciudad de México) con características sociales, económicas, geográficas y culturales particulares que dan cuenta de los grandes contrastes tanto entre regiones y entidades federativas como al interior de éstas. En este sentido, cada municipio enfrenta distintas problemáticas que determinan las condiciones de vida de sus habitantes; sin embargo, comparten otras que conducen a las y los tomadores de decisiones a formular e instrumentar acciones orientadas a solucionarlas.

Los municipios son la base de la división territorial y de la organización administrativa y política del país. Los gobiernos municipales son más próximos a las demandas ciudadanas, por lo que tienen la función de proveer servicios públicos como el suministro de agua potable, alumbrado público, drenaje, recolección de basura y limpieza, entre otros; no obstante, sus atribuciones no se restringen a estas actividades. Las autoridades locales tienen la responsabilidad de impulsar la mejora de sus territorios a través de políticas compensatorias y oportunidades de desarrollo que beneficien a sus habitantes, para lo cual pueden destinar recursos presupuestales orientados a ejecutar programas y acciones de desarrollo social que contribuyan a la consecución de dicho objetivo.²

Las intervenciones a cargo de los gobiernos municipales, además de ser numerosas y diversas, responden a las distintas necesidades de la población a la que están dirigidas. No obstante, su continuidad, presupuesto, mecanismos de implementación y cobertura dependen de factores como la coyuntura económica o

¹ De acuerdo con el Censo de Población y Vivienda del Instituto Nacional de Estadística y Geografía (INEGI) de 2010, el país cuenta con 2,457 municipios. Sin embargo, en la actualidad se contabilizan 2,463 al considerar los municipios de El Parral, Emiliano Zapata, Mezcalapa, aprobados por el Congreso de Chiapas en 2011 y Rincón Chamula San Pedro y Capitán Luis Ángel Vidal aprobados en 2017, así como Puerto Morelos en Quintana Roo aprobado en 2015.

² El artículo 9 de la Ley General de Desarrollo Social (LGDS) establece que los municipios pueden formular y aplicar políticas compensatorias y asistenciales en beneficio de las personas, familias y grupos sociales en situación de vulnerabilidad. Del mismo modo el artículo 45 señala que los ayuntamientos tienen entre sus atribuciones la formulación y ejecución de programas y acciones de desarrollo social.

los ciclos electorales, así como de las prioridades de política pública que se determinan al inicio de cada administración.

En este contexto resulta necesario conocer las intervenciones que diseñan e implementan los gobiernos municipales, cuantificarlas, identificar el tipo de apoyo que ofrecen y a quiénes benefician, tanto para mejorar su eficacia y eficiencia como para impulsar la rendición de cuentas a nivel municipal.

Derivado de lo anterior el Consejo Nacional de Evaluación de la Políticas de Desarrollo Social (CONEVAL) provee información válida y confiable que apoya y contribuye al análisis de la política pública en materia de desarrollo social, así como a su mejora continua. En consecuencia, genera insumos de fácil acceso que permiten conocer las características de los programas y acciones a cargo de los tres órdenes de gobierno, por ello presenta el *Inventario CONEVAL de Programas y Acciones Municipales de Desarrollo Social 2017* (Inventario Municipal).

Antecedentes

Cada año, el Consejo integra el *Inventario CONEVAL de Programas y Acciones Federales de Desarrollo Social* (Inventario Federal), el cual se constituye como una herramienta en la cual se identifican las intervenciones cuya operación es responsabilidad de las dependencias y las entidades de la Administración Pública Federal.

Dicho esfuerzo comenzó en 2007 con la elaboración del primer listado de los programas y acciones sociales a cargo del gobierno federal de dicho ejercicio fiscal. No obstante, debido a las necesidades de contar con criterios más específicos sobre lo que debía entenderse por programa de desarrollo social, así como de vincularlos con los derechos sociales definidos en la LGDS³ para contribuir a una mejor toma de decisiones en la materia, en 2008 y 2009 el CONEVAL realizó nuevos ejercicios con el apoyo de instituciones académicas y especialistas que permitieron organizar

³ De acuerdo con el artículo 6 de la LGDS, los derechos sociales son: educación, salud, alimentación nutritiva y de calidad, vivienda digna y decorosa, trabajo, medio ambiente sano, seguridad social y no discriminación.

y definir las intervenciones de desarrollo social, lo que resultó en la integración y publicación del Inventario Federal.

Este esfuerzo muy pronto dio cuenta de la necesidad de identificar el universo de programas y acciones de desarrollo social a cargo de entidades y dependencias estatales, por lo que en 2010 se llevó a cabo el primer ejercicio para identificar programas y acciones de desarrollo social en las 32 entidades federativas. Este trabajo permitió contar con un listado de intervenciones estatales que, al igual que el Inventario Federal, proporciona información relevante sobre la oferta de política pública y el uso de los recursos estatales en materia de desarrollo social. Actualmente se cuenta con seis publicaciones del *Inventario CONEVAL de Programas y Acciones Estatales de Desarrollo Social* (Inventario Estatal)⁴.

Debido al éxito de estos dos instrumentos, en 2012 el Consejo construyó el primer *Inventario CONEVAL de Programas y Acciones Municipales de Desarrollo Social* (Inventario Municipal) en un esfuerzo por replicar los ejercicios anteriores para contar con un panorama general del estado de la política de desarrollo social a nivel municipal. El objetivo principal de dicha actividad fue determinar el número de intervenciones que operan en el orden municipal y también identificar aspectos relacionados con la disponibilidad de información.

A diferencia del Inventario Federal y del Inventario Estatal, el Municipal, representa una complejidad adicional, pues las fuentes de información de las que se recopilan los programas y acciones no son públicas en los 2,463 municipios del país, esto dependen de las capacidades de cada municipio. El Inventario Municipal es una herramienta con la cual se pretende dar a conocer las características generales de cada intervención de desarrollo social, tales como la población a la que se dirige, el presupuesto aprobado, la unidades responsables de su operación y, de ser posible, la concurrencia de recursos provenientes de dos de los ocho Fondos de Aportaciones Federales que integran el Ramo General 33, es decir, del Fondo de Aportaciones para la Infraestructura Social (FAIS) en su componente Municipal

⁴ El Inventario Estatal puede consultarse en: <https://coneval.org.mx/Evaluacion/IPE/Paginas/historico.aspx>

(Fondo de Infraestructura Social Municipal (FISM)) y del Fondo de Aportaciones para el Fortalecimiento de los Municipios (FORTAMUN).

De este modo, el *Inventario Nacional CONEVAL de Programas y Acciones de Desarrollo Social* integrado con información federal, estatal y municipal, proporciona una visión integral y completa de la evolución de la oferta de programas y acciones de desarrollo social a nivel nacional y representa un insumo que permite identificar y dar seguimiento a las prioridades en materia de desarrollo social en los tres órdenes de gobierno, al mismo tiempo que contribuye a la transparencia y promueven el uso de la información para la toma de decisiones basada en evidencia, así como a la mejora del quehacer gubernamental.

1. ¿Qué es el Inventario CONEVAL de Programas y Acciones Municipales de Desarrollo Social?

El Inventario Municipal es un listado de programas y acciones de desarrollo social que se implementan en los municipios (alcaldías en el caso de la Ciudad de México) de las 32 entidades federativas a través de dependencias locales, durante un ejercicio fiscal determinado, operados principalmente con presupuesto municipal.

Para su integración se genera una base de datos de cada entidad federativa que integra y sistematiza información relevante sobre las intervenciones públicas en materia de desarrollo social en el orden municipal. Los aspectos principales que contiene son los siguientes:

- Información básica sobre los municipios;
- Datos generales del programa o acción;
- Documentos oficiales en los que se identificó la intervención;
- Características del programa o acción;
- Presupuesto del programa o acción.

Esta herramienta se dirige a la ciudadanía, así como a servidoras y servidores públicos interesados en el ciclo de las políticas públicas, para lo cual la información

se puede consultar y descargar en la página web del Consejo⁵. Las bases se encuentran clasificadas por entidad federativa y contienen información sobre las principales características de las intervenciones de desarrollo social a nivel municipal.

Para la construcción del Inventario Municipal se llevó a cabo un proceso minucioso de búsqueda de información sobre los programas y las acciones de desarrollo social que los gobiernos de los municipios y alcaldías de la Ciudad de México operaron durante 2017.

1.1. Fuentes de información

Dicho ejercicio involucró un trabajo de gabinete para rastrear las páginas de internet de cada gobierno municipal, recopilar los documentos oficiales detectados en la búsqueda, identificar las intervenciones en materia de desarrollo social, validarlas, contabilizarlas e integrarlas finalmente en las bases de datos que constituyen el Inventario Municipal para finalmente publicarlas y difundirlas. Para ello, se consultaron principalmente las siguientes fuentes:

- Plan Municipal de Desarrollo (o su equivalente);
- Presupuesto de Egresos Municipal (o su equivalente);
- Informe de Gobierno Municipal (o su equivalente);
- Informe de la Cuenta Pública Municipal (o su equivalente).

El **Plan Municipal de Desarrollo (PMD)**, o su equivalente, es un documento estratégico que sirve de referencia para orientar la acción del gobierno en el corto y mediano plazo. Proporciona una visión sobre el conjunto de directrices de la gestión administrativa y a su vez sirve como pauta para que la sociedad civil conozca detalladamente los problemas que la afectan y las soluciones propuestas por sus representantes para garantizar la calidad requerida en el otorgamiento de los servicios públicos.

⁵ Disponible en <https://www.coneval.org.mx/Evaluacion/IPM/Paginas/default.aspx>

El PMD es un insumo del cual se derivan los Programas Operativos Anuales de cada dependencia y entidad de los gobiernos municipales, los cuales facilitan la implementación de los objetivos y metas establecidas en los programas delineados en los Ejes Rectores y Transversales, contenidos en el Plan. No obstante, dado que se presenta al inicio de cada administración, los programas que se mencionan, en muchas ocasiones, aún no han sido implementados.

EL PMD es una fuente de información relevante, sin embargo, se ha detectado que presenta dificultades como: generalmente se enuncian proyectos que el gobierno municipal pretende realizar a lo largo de su administración, pero no existe garantía de que vayan a llevarse a cabo. De igual manera, algunos programas que ahí se mencionan fueron ejecutados en la administración pasada y no hay certeza de su continuidad. Finalmente, las intervenciones que se presentan en el PMD no suelen acompañarse de información sobre su presupuesto, ni descripción específica.

Por su parte, el **Presupuesto de Egresos Municipal** es la representación ordenada y clasificada del gasto público que el gobierno en curso realizará cada año para dar cumplimiento a sus funciones y objetivos previstos en su planeación. De acuerdo con la Ley Orgánica Municipal de cada entidad, el Ayuntamiento debe aprobar el Presupuesto Anual de Egresos, verificando que se sujete a los recursos disponibles en el municipio. El presidente municipal y el síndico deben vigilar que los gastos se realicen conforme a lo previsto en el Presupuesto de Egresos vigente. Se publica previo al inicio de cada ejercicio fiscal, lo que facilita la identificación del presupuesto de los programas que en él se publican. Sin embargo, no es posible en todos los casos comprobar la ejecución de los recursos indicados.

El PMD y el Presupuesto de Egresos Municipal son documentos que orientan a la ciudadanía y a tomadores de decisiones sobre el rumbo que toman los gobiernos municipales cada año o en un período determinado (como ocurre con el PMD). Sin embargo, su naturaleza no responde a la necesidad de proveer información sobre el ejercicio de recursos, sino a brindar un panorama sobre las actividades que se pretenden llevar a cabo y el presupuesto que será utilizado para lograr este objetivo.

A través del **Informe de Gobierno** los titulares de los gobiernos municipales rinden cuentas cada año sobre la situación que guarda su administración. En este documento se pueden identificar los programas y las acciones principalmente mediante sus resultados. En los informes de gobierno se refleja el avance de los compromisos que las y los presidentes municipales formularon al inicio de su gestión. No obstante, al igual que en el caso del PMD, en ocasiones no es posible validar su contenido, ni determinar si las intervenciones son exclusivas del gobierno municipal o pertenecen a otro orden. En este mismo sentido, no suelen publicar en su totalidad las características de los programas y acciones y el presupuesto destinado para su operación.

Finalmente, con la **Cuenta Pública Municipal** los ayuntamientos cumplen con su obligación constitucional de presentar ante las legislaturas locales la información financiera y contable de un determinado ejercicio fiscal. Si bien se emite cada mes, al cierre del ejercicio se publica el consolidado sobre los resultados obtenidos durante el periodo correspondiente. En términos generales, contempla el gasto realizado por el gobierno municipal.

Si bien la Cuenta Pública Municipal provee información valiosa, no siempre se presenta a tiempo y en forma. El nivel de desagregación en los conceptos de gasto no permite identificar programas y acciones municipales y los formatos no están homologados, lo cual limita la localización de datos relacionados con las intervenciones que operaron en un momento determinado.

Las cuatro fuentes aportan la mayor parte de la información necesaria para elaborar el listado de intervenciones; no obstante, la búsqueda no se limita a éstas. Existe una dificultad constante para identificar las páginas de internet oficiales de los gobiernos municipales, ya que una gran cantidad de los sitios web que están relacionadas con los municipios son de carácter informativo o turístico. Asimismo, éstos no cuentan con elementos homogéneos que permitan reconocerlos como oficiales, por lo que en ocasiones no es posible confirmar su autenticidad.

En este sentido, dado que no existe homogeneidad entre los municipios para presentar su planeación y ejercicio presupuestal, se identificaron otras fuentes de información en las que también se hace referencia sobre las intervenciones que los gobiernos municipales operaron en 2017, tales como portales de transparencia y reglas de operación.

Es importante mencionar que, al igual que en ejercicios anteriores, en la construcción del Inventario Municipal 2017 se detectaron problemas estructurales que limitan el alcance del ejercicio. Para mejorar la información es necesario que los municipios dispongan de acceso a plataformas y sistemas de información que les faciliten la tarea de publicar e integrar de manera sistemática la información correspondiente a los programas y acciones municipales y a sus resultados. En este sentido, el apoyo que brinden los gobiernos estatales a los ayuntamientos es un elemento fundamental para que la información se encuentre organizada y sea difundida de manera homogénea.

1.2. Criterios de inclusión y exclusión

Para determinar el número de programas y acciones de desarrollo social que integran el Inventario Municipal 2017 se tomaron en cuenta los criterios de inclusión y de exclusión que se utilizan para la construcción del Inventario Federal⁶. Éstos se adaptaron para facilitar la búsqueda de información en las fuentes antes mencionadas y delimitar cuándo deben incluirse en el listado y cuándo no.

Respecto a los criterios de inclusión, en la construcción de las bases del Inventario Municipal únicamente se consideran los programas o acciones de desarrollo social que están a cargo de la administración pública municipal correspondiente. En este sentido, se busca identificar puntualmente las intervenciones ejecutadas principalmente con recursos municipales. Adicionalmente, deben vincularse con

⁶ La metodología para la construcción del Inventario Federal puede consultarse en <https://www.coneval.org.mx/evaluacion/ipfe/Paginas/default.aspx>

alguno de los derechos sociales contenidos en la LGDS o con la dimensión de Bienestar Económico, como se señala en la figura 1.

Figura. 1. Criterios de inclusión de programas o acciones municipales de desarrollo social



Fuente: Elaboración de CONEVAL.

Los criterios de exclusión, además de contener los que se emplean en la construcción de los Inventarios Federal y Estatal, consideran actividades que le corresponden propiamente a los gobiernos municipales, tales como actividades en donde interviene el registro civil, acciones judiciales, capacitación de personal administrativo y construcción o mantenimiento de panteones. Este tipo de actividades no se vinculan con los criterios antes mencionados y pueden consultarse en el cuadro 1.

Cuadro. 1 Criterios de exclusión para la integración del Inventario Municipal 2017

Criterio de exclusión
Acciones judiciales
Acciones de registro civil
Acciones que tengan como fin vigilar o dar cumplimiento a una normatividad
Acciones vinculadas a la promoción de la imagen del municipio y/o presidente (a) municipal
Acopio de información estadística o de evaluación
Capacitación de personal administrativo
Contratación de recursos humanos para otorgar servicios
Campañas de difusión de programas del gobierno
Construcción o mantenimiento de panteones
Coordinación interinstitucional o de espacios territoriales (asambleas, comités de participación ciudadana)
Dotación de infraestructura para operación de oficinas gubernamentales
Pago de servicios básicos de instituciones públicas (agua luz, gas, etc.)
Vigilancia ciudadana o institucional en la construcción de obras.
Sindicatos y/o prestaciones para los trabajadores
Trámites de registro civil que no impliquen en su gestión el apoyo a grupos vulnerables
Acciones de protección civil

Fuente: Elaboración del CONEVAL.

1.3. Integración de las bases de datos del Inventario Municipal 2017

Cada una de las bases de datos que integran el Inventario Municipal cuenta con dos secciones. En la primera se presentan las fuentes de las cuales se obtuvo la información general de los municipios; y en la segunda, los programas y acciones de desarrollo social y la información que sobre éstos se haya identificado.

Para realizar el listado de los municipios y datos sobre su localización se retomó información del Instituto Nacional para el Federalismo y el Desarrollo Municipal (INAFED), a los que se integraron los municipios de El Parral, Emiliano Zapata, Mezcalapa, Rincón Chamula San Pedro y Capitán Luis Ángel Vidal, en el estado de Chiapas y Puerto Morelos en Quintana Roo. Debe señalarse que éstos no existían cuando se elaboró la base de datos del INAFED en 2010 y dada su reciente creación aún no se cuenta con información sobre su población y situación de pobreza.

Adicionalmente, con excepción de la información proveniente de las páginas de Internet oficiales de los gobiernos municipales, los datos que se utilizaron para el llenado de la primera sección provienen de tres fuentes principales: el Censo Nacional de Población y Vivienda 2010 y la Encuesta Intercensal 2015, realizados por el Instituto Nacional de Estadística y Geografía (INEGI) y los resultados de la Medición de Pobreza Municipal 2010 y 2015, estimados por el CONEVAL.

Cuadro. 2 Variables que conforman la sección “Fuentes de Información” de la base de datos del Inventario Municipal 2017

	Variable	Descripción
Datos	Clave de la Entidad Federativa	Clave geoestadística de la entidad federativa compuesta por dos dígitos
	Clave del municipio o demarcación territorial	Clave geoestadística del municipio compuesta por dos dígitos
	Clave concatenada	Clave derivada de la clave de entidad más la clave municipal compuesta por cinco dígitos
	Entidad Federativa	Nombre de la entidad federativa
	Nombre del Municipio	Nombre del municipio / demarcación territorial
	Población (CENSO 2010, INEGI)	Población INEGI, 2010
	Población (Censo Intercensal 2015, INEGI)	Población INEGI, 2015
	Porcentaje en pobreza (CONEVAL 2010)	Porcentaje de población en pobreza, 2010
	Porcentaje en pobreza (CONEVAL, 2015)	Porcentaje de población en pobreza, 2015
Página web oficial del municipio	¿Existe una página web oficial de la administración pública municipal?	Respuesta binaria 0 = no identificado 1 = identificado
	Fuente de información	Portal de internet
	Hipervínculo	Dirección electrónica en la cual se puede tener acceso a la página web oficial de la administración pública municipal
	Fecha de Consulta	Fecha en la que fue consultada la página de internet

	Variable	Descripción
Plan de Desarrollo Municipal	¿Se encuentra en página web del municipio o en una página oficial?	Respuesta binaria 0 = no identificado 1 = identificado
	Periodo del Documento	Periodo de vigencia indicado dentro del Documento
	Hipervínculo	Dirección electrónica en la cual se puede tener acceso al documento oficial
	Fecha de consulta	Fecha en la que fue consultada la página de internet
Informe de Gobierno	Existencia de Informe de Gobierno 2017	Respuesta binaria 0 = no identificado 1 = identificado
	Año del documento	Año de publicación del documento
	Hipervínculo	Dirección electrónica en la cual se puede tener acceso al documento oficial
	Fecha de consulta	Fecha en la que fue consultada la página de internet
Ley o Decreto de Egresos	Existencia del Decreto de Egresos 2017	Respuesta binaria 0 = no identificado 1 = identificado
	Año del documento	Año de publicación del documento
	Hipervínculo	Dirección electrónica en la cual se puede tener acceso al documento oficial
	Fecha de consulta	Fecha en la que fue consultada la página de internet
Cuenta Pública Municipal	Existencia de Cuenta Pública 2017	Respuesta binaria 0 = no identificado 1 = identificado
	Año del documento	Año de publicación del documento
	Hipervínculo	Dirección electrónica en la cual se puede tener acceso al documento oficial
	Fecha de consulta	Fecha en la que fue consultada la página de internet

	Variable	Descripción
Otras fuentes	Existencia de otras fuentes de información oficiales	Respuesta binaria 0 = no identificado 1 = identificado
	Fuente de información	Nombre de la fuente de información (gaceta, reglas de operación o algún otro documento público)
	Hipervínculo	Dirección electrónica en la cual se puede tener acceso al documento oficial
	Fecha de consulta	Fecha en la que fue consultada la página de internet
Información INAFED	Presidente Municipal	Nombre del Presidente Municipal durante el 2017
	Dirección	Dirección del Palacio Municipal
	Correo electrónico	Correo electrónico del Presidente Municipal
	Teléfono	Teléfono de las oficinas del Palacio Municipal
	Fax	Teléfono de las oficinas del Palacio Municipal
	Periodo del gobierno	Periodo en el que estará el Presidente Municipal
	Partido o coalición	Partido al cual simpatiza el Presidente Municipal
	Fecha de actualización	Última fecha en que se actualizó la información
	Comentarios	Comentarios relevantes

Fuente: Elaboración del CONEVAL.

En la figura 2 se muestra el proceso para la integración de la primera sección del Inventario Municipal.

Figura. 2 Proceso de búsqueda y recolección de información para integrar la sección “Fuentes de Información” del Inventario Municipal 2017

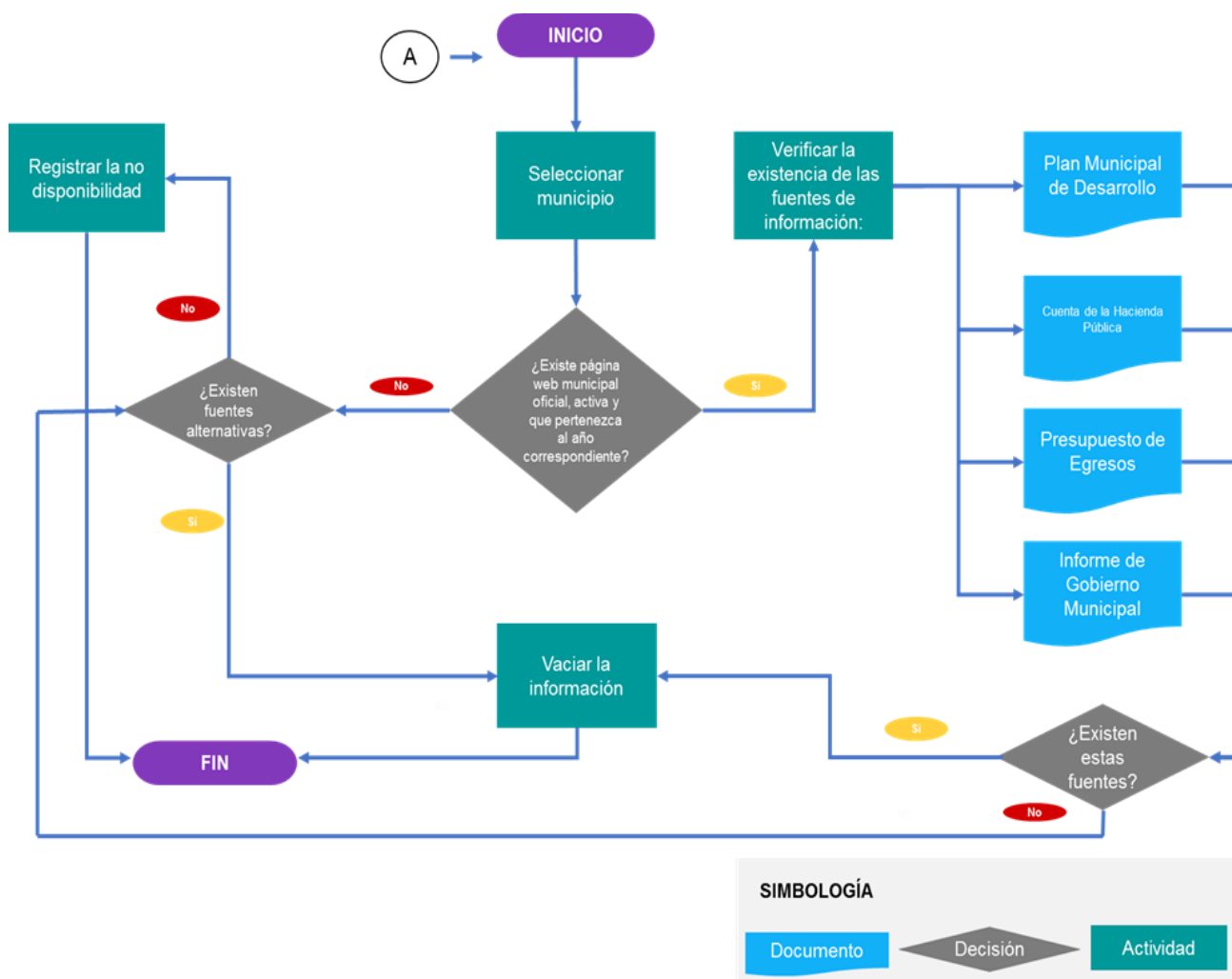

Fuente: Elaboración del CONEVAL.

Por otro lado, en la sección de Intervenciones (segunda hoja de las bases del Inventario Municipal) se enlistan los programas y las acciones municipales que se identificaron en las fuentes de información. Ésta se conforma por el conjunto de variables que se muestran en el cuadro 2 que resumen las características generales de cada intervención.

Es importante mencionar que, a diferencia de ejercicios anteriores, en el Inventario Municipal 2017 se incluyeron dos variables relacionadas con los inventarios Federal y Estatal que buscan explorar si las intervenciones que se identificaron en alguna de las fuentes consultadas son exclusivas de los municipios o se trata de programas y acciones de otro orden de gobierno.

Cuadro. 3 Información que contiene la sección “Intervenciones” en la base de datos del Inventario Municipal 2017

Variable	Descripción
Nombre del municipio	Nombre del municipio o demarcación territorial
Clave concatenada	Clave derivada de la clave de entidad más clave municipal compuesta por cinco dígitos
Programa o acción de desarrollo social	Nombre del programa o acción de desarrollo social
Número consecutivo de programa o acción por municipio	Número consecutivo de programa o acción por municipio
Programa o acción municipal	Nombre del programa o acción municipal
Institución responsable	Nombre de la institución responsable del programa
Documentos donde se localizó el programa	Nombre del tipo de fuente de la información: Presupuesto de Egresos, Informe de Gobierno, Cuenta Pública, etc.
Hipervínculo del documento	Liga electrónica del documento en el que se identificó el programa
Objetivo del programa	El propósito principal del programa
Programa estatal vinculado	Nombre del programa estatal vinculado que se reporta en el inventario Estatal
Programa federal vinculado	Nombre del programa federal vinculado que se reporta en el inventario Federal
Población objetivo	Personas a quienes va dirigido el programa
Presupuesto del programa	Cantidad de recursos financieros como gasto por concepto del programa
Presupuesto agregado del municipio	Cantidad de recursos financieros como gasto del municipio, derivado de la clasificación subsidios/apoyos/transferencias/programas
Recursos Federales	Si se identifica información existente de recursos federales
Recursos Estatales	Si se identifica información existente de recursos estatales

Variable	Descripción
Ramo 33	Si se identifica información existente del Ramo 33, sea el FISM Fondo de Aportaciones para la Infraestructura Social municipal o el FORTAMUN Fondo de Aportaciones para el Fortalecimiento de los Municipios
Otra Fuente Hipervínculo Fecha de Consulta	Cuando exista otra fuente de información, distinta a las inicialmente enlistadas, es necesario incluir un hipervínculo del documento revisado y la fecha de consulta del mismo
Comentarios	Comentarios relevantes

Fuente: Elaboración del CONEVAL.

Para integrar la sección de Intervenciones se implementa el proceso que se presenta en la figura 3.

Figura. 3 Proceso de búsqueda y recolección de información para integrar la sección “Intervenciones” del Inventario Municipal 2017

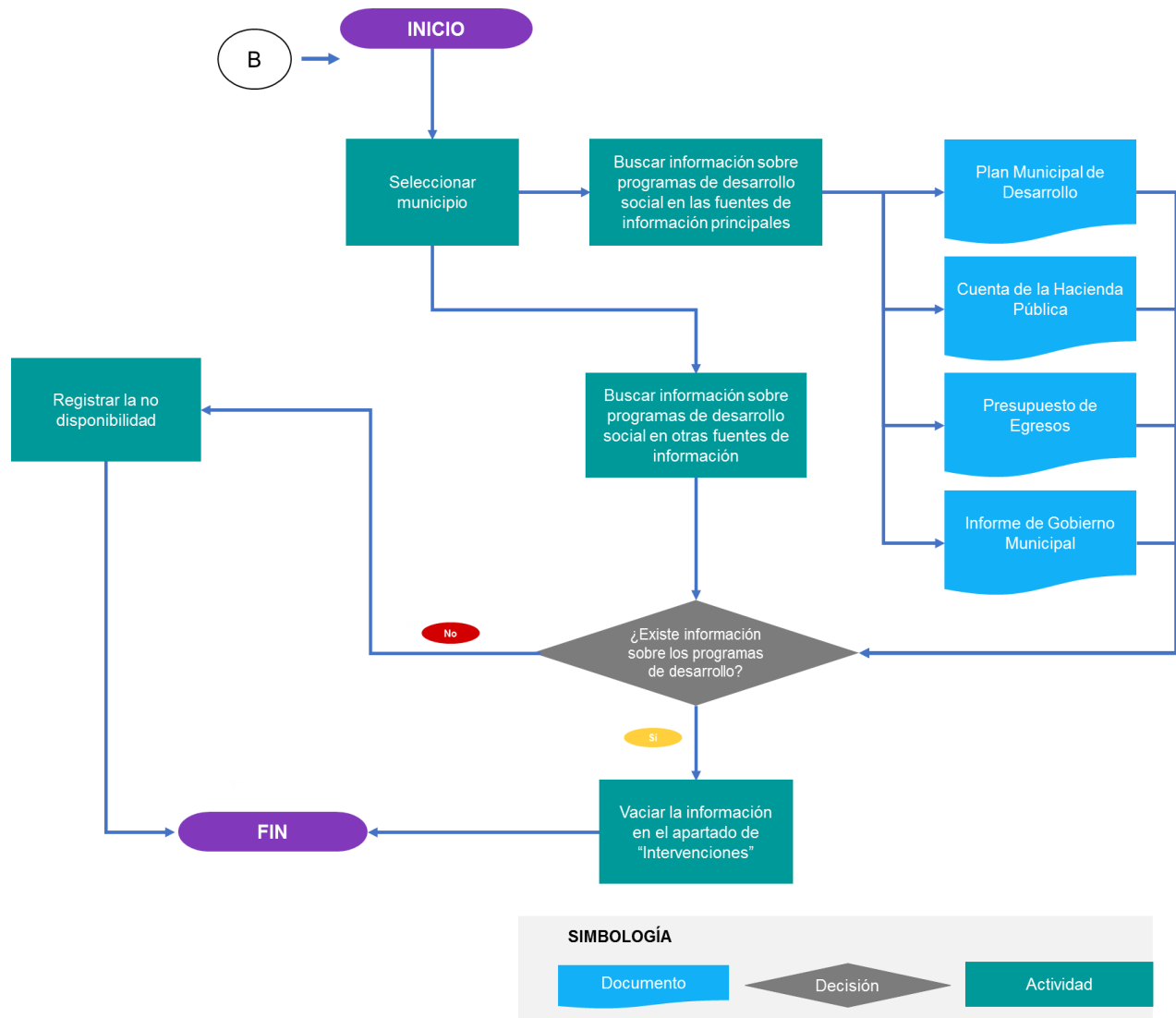

Fuente: Elaboración del CONEVAL.

En ambas secciones se documenta la existencia y disponibilidad de información oficial correspondiente al periodo de estudio. Si bien, al igual que el gobierno federal y los gobiernos estatales, los municipios están obligados a transparentar el ejercicio de los recursos que les fueron asignados; a partir del ejercicio de integración del inventario Municipal se pueden detectar y señalar áreas de oportunidad que

requieren ser atendidas con la finalidad de integrar registros accesibles para la ciudadanía.

Una vez integrados los listados de programas y acciones municipales de desarrollo social para las 32 entidades federativas, la información se envió a las asociaciones de alcaldes y de municipios para su validación, o en su caso, para la integración de comentarios y observaciones. En el proceso de validación del inventario municipal 2017 no se recibieron observaciones sobre las bases enviadas.

2. Análisis del Inventario CONEVAL de Programas y Acciones Municipales de Desarrollo Social 2017

A partir de la metodología utilizada para la elaboración del Inventario Municipal 2017, los resultados y hallazgos presentados a continuación se refieren principalmente a la existencia, estructura y contenido de información vinculada a programas y acciones de desarrollo social dentro de las páginas de internet de los municipios y en algunos casos, otras páginas de internet donde se localizó alguno de los documentos definidos como fuentes de información básicas en el apartado anterior.

No siempre es sencillo identificar las páginas oficiales en el proceso de búsqueda ya que, como se mencionó anteriormente, existe una gran cantidad de páginas de carácter informativo o turístico. En general, el problema de este proceso radica en que no existe una manera sistemática para corroborar si una página de internet es oficial. Otro problema asociado con las páginas de internet es que en ocasiones el dominio de la página de internet no es entregado por una administración a otra ante un cambio de gobierno, lo que resulta en una desvinculación de los nuevos gobiernos con los gobiernos anteriores y una limitada o nula disponibilidad de información. Considerando además que el periodo de las presidencias municipales es de tres años, en cada cambio de administración esto puede representar un retroceso en los avances sobre el acceso a la información.

Una dificultad adicional en la búsqueda de las páginas de internet municipales es el hecho de que existen municipios que comparten nombre y que se ubican en

diferentes entidades, lo que genera un retraso en el proceso de identificación. Finalmente, existen municipios que cuentan con página de internet, pero a pesar de esto no cuentan con una sección en la que se presente la información pública que es de interés para la integración del inventario municipal.

En la gráfica 1 se muestran los resultados de identificación de páginas de internet de manera resumida y agregada a nivel nacional, lo que permite conocer el estado actual de los municipios en cuanto a su capacidad para presentar información en plataformas digitales. Como se observa, del total de municipios, 1,376 cuentan con página de internet, es decir, 55.9 por ciento. Asimismo, en la gráfica se observa que una vez completada la búsqueda y el análisis de los documentos disponibles, fue posible identificar intervenciones de desarrollo social para 948 municipios.

Gráfica 1 Número de municipios que cuentan con página de internet y con programas o acciones de desarrollo social

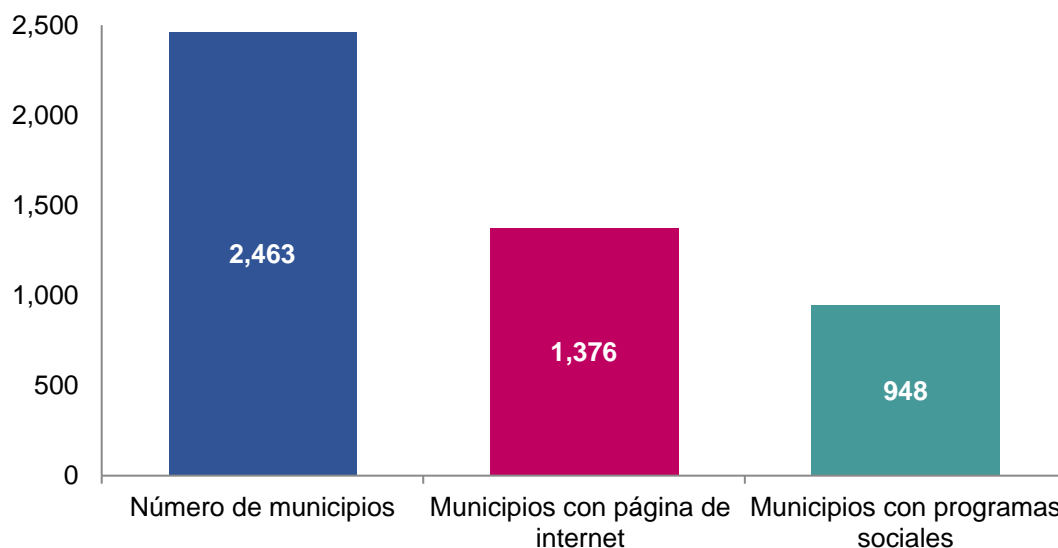

Fuente: Elaboración del CONEVAL con información obtenida a partir de las bases del Inventario CONEVAL de Programas y Acciones Municipales de Desarrollo Social 2017.

Estos datos hacen evidente que aún existen grandes espacios para el aprovechamiento de las plataformas digitales por parte de los gobiernos municipales, lo cual por un lado limita la rendición de cuentas y por el otro mantiene una reducida visibilidad de los esfuerzos de política de desarrollo social en el orden municipal. Este hallazgo ha sido consistente para todos los ejercicios de integración

del inventario municipal que ha realizado el CONEVAL a pesar de que se ha observado un incremento constante en la disponibilidad de páginas de internet en el tiempo.

Es importante que los municipios incrementen los esfuerzos para poner a disposición de la ciudadanía documentos relevantes que muestren tanto sus prioridades como las acciones gubernamentales que las acompañan. En la gráfica 2 se muestran los resultados, en cuanto a disponibilidad, de la búsqueda de los siguientes documentos: Plan de Desarrollo Municipal (PDM), Informes de Gobierno, Ley o Decreto de Egresos y Cuenta Pública Municipal, o sus equivalentes. El documento que se identificó para un mayor número de municipios fue el PMD, disponible para su consulta en 1,435 municipios, lo que equivale a 58.3 por ciento del total de municipios, seguido de la Ley o Decreto de Egresos, que se localizó para 22.2 por ciento; el Informe de Gobierno es el que tiene menor presencia, debido a que sólo fue localizado para 286 de los 2,463 municipios.

Gráfica 2 Municipios con disponibilidad de fuentes de información por tipo de documento

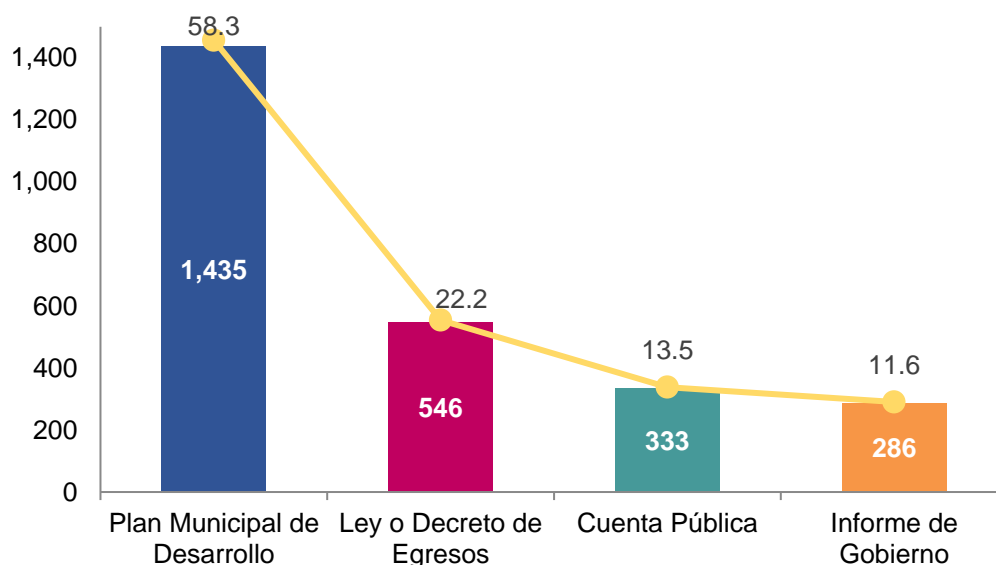

Fuente: Elaboración del CONEVAL con información obtenida a partir de las bases del Inventario CONEVAL de Programas y Acciones Municipales de Desarrollo Social 2017.

Siguiendo el proceso definido en el apartado anterior, una vez localizadas las fuentes se analizaron para identificar programas o acciones municipales de

desarrollo social que se implementaron en los municipios. En el periodo analizado se identificaron 6,829 programas y acciones de desarrollo social. En la gráfica 3 se muestra el número de programas o acciones encontrados en alguno de los cuatro documentos principales, así como aquellos que fueron identificados en otras fuentes, por ejemplo, directamente en las páginas oficiales de internet de los municipios (sin necesidad de descargar o acceder a ningún documento), en portales de transparencia, en las reglas o lineamientos de operación de los propios programas o acciones, entre otras.

Gráfica 3 Programas o acciones de desarrollo social identificadas en cada fuente de información

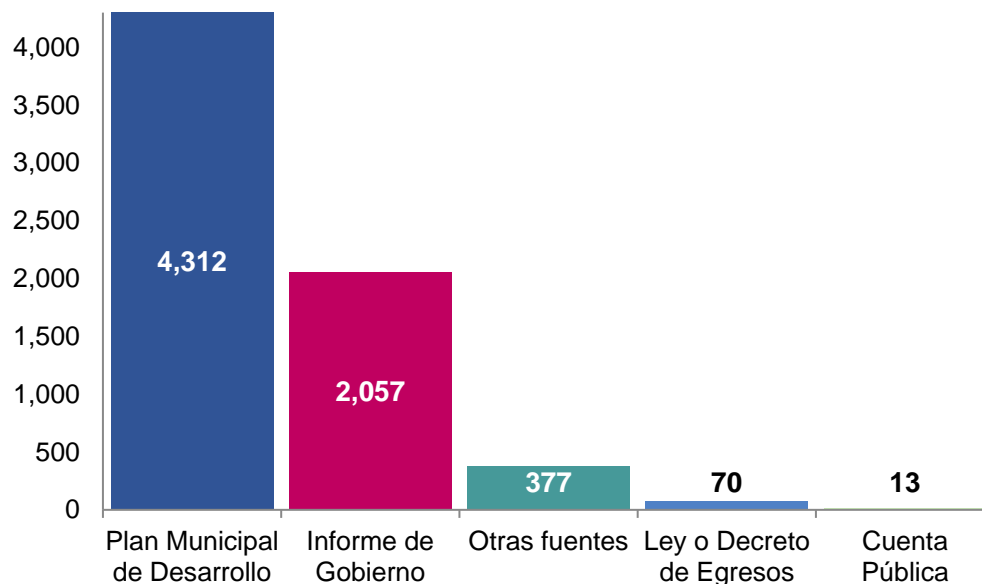

Fuente: Elaboración del CONEVAL con información obtenida a partir de las bases del Inventario CONEVAL de Programas y Acciones Municipales de Desarrollo Social 2017.

Nota: algunos programas o acciones se identificaron en las páginas oficiales de internet de los municipios, en portales de transparencia, las reglas o lineamientos de operación de los programas e informes de dependencias.

El PMD es la fuente principal de identificación de intervenciones de desarrollo social para el Inventario Municipal 2017.

2.1. Información pública en los municipios

A partir de los resultados obtenidos, se elaboró un análisis descriptivo que presenta las principales características de la información recabada de los municipios, lo que hace visible la existencia de diferencias en la disponibilidad y calidad de la información entre las entidades. Estos datos aportan información útil para conocer el grado de avance municipal en materia de rendición de cuentas, así como sobre el uso de las tecnologías de información. En la gráfica 4 se muestra el porcentaje de municipios con página de Internet por entidad federativa, como se observa, sólo en nueve entidades federativas todos sus municipios tienen páginas de internet. Por el contrario, siete entidades cuentan con páginas de internet en menos de 50 por ciento de sus municipios, éstos se encuentran por debajo del promedio nacional. Cabe señalar que en dicha gráfica resalta el caso de Oaxaca, el estado con el menor porcentaje de municipios con página de internet, 34 de 570 municipios, es decir, 6 por ciento.

Gráfica 4 Porcentaje de municipios con página de Internet por entidad federativa

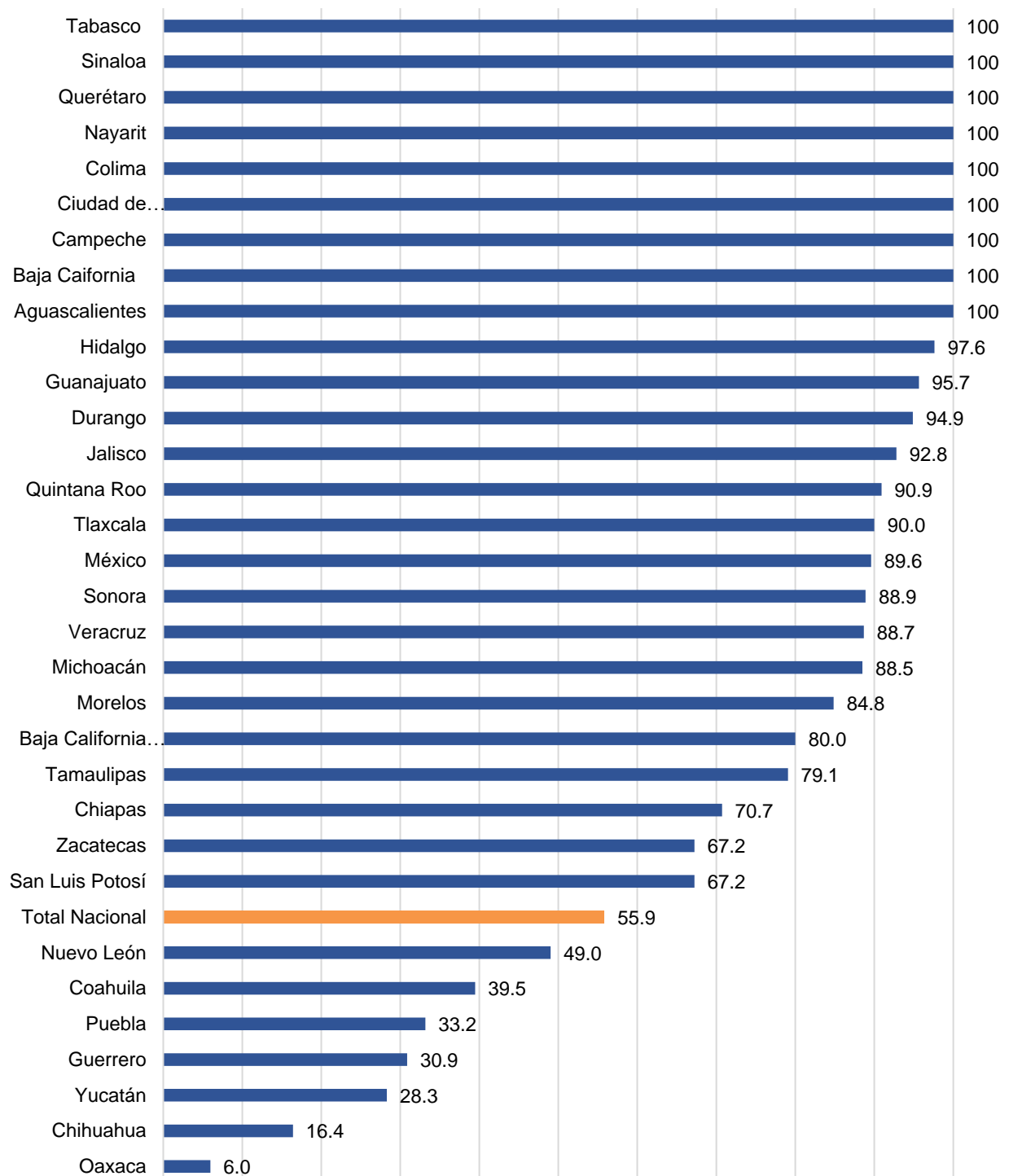

Fuente: Elaboración del CONEVAL con información obtenida a partir de las bases de datos del Inventario CONEVAL de Programas y Acciones Municipales de Desarrollo Social 2017.

En cuanto los PMD, se encontraron disponibles en 1,435 municipios del país (58.3 por ciento). Querétaro, Nayarit, Colima, Campeche y Baja California fueron las únicas entidades en la que se obtuvo dicho documento para cada uno de sus municipios. La gráfica 5 muestra el porcentaje de municipios de los que se identificó el PMD en cada entidad federativa.

Gráfica 5 Porcentaje de municipios con Plan de Desarrollo Municipal, por entidad

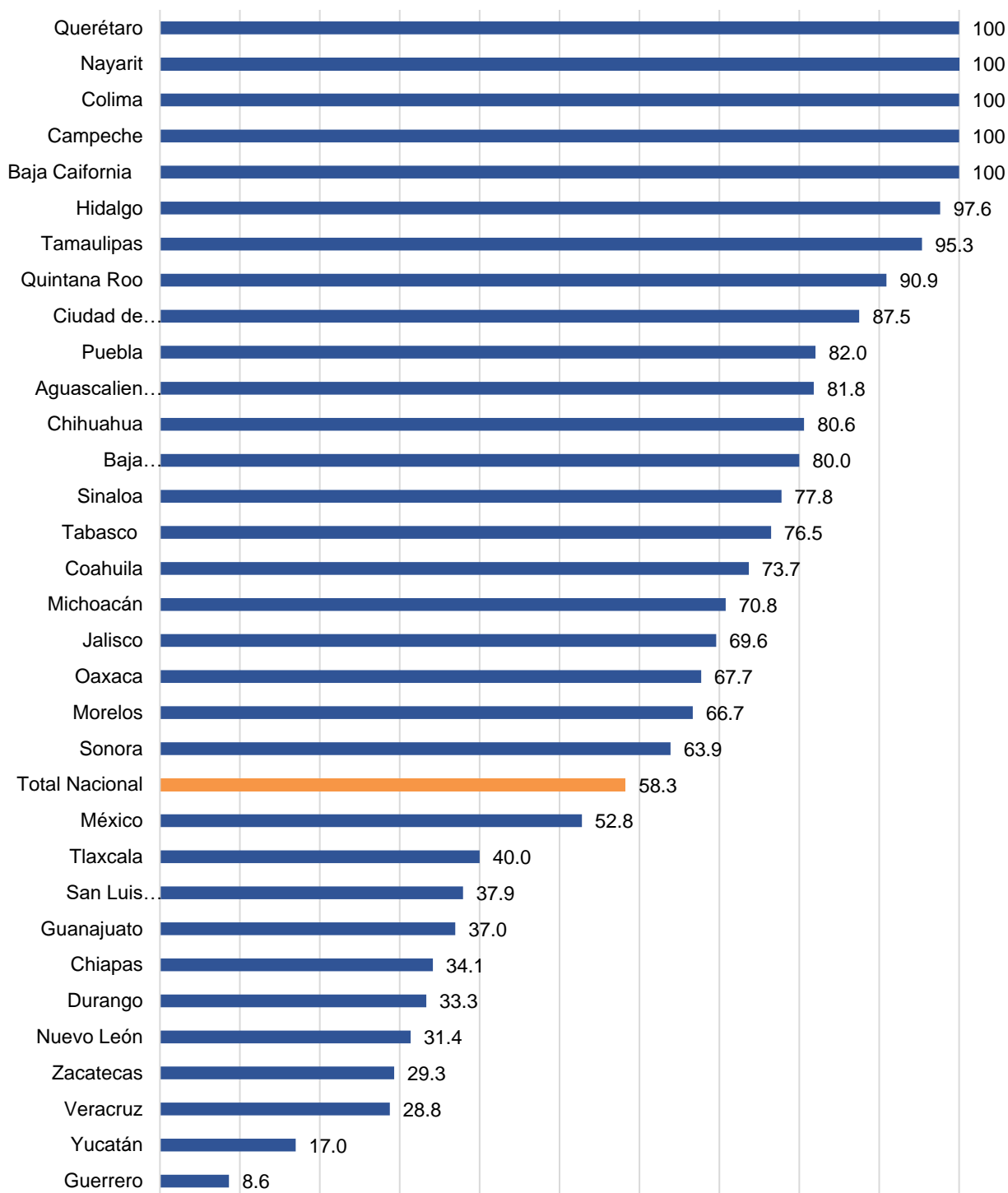

Fuente: Elaboración del CONEVAL con información obtenida a partir de las bases de datos del Inventario CONEVAL de Programas y Acciones Municipales de Desarrollo Social 2017.

En el estado de Oaxaca se identificaron PMD para 67.7 por ciento de sus municipios. Lo anterior, a pesar de que únicamente seis por ciento cuenta con una página web; ello se debe a esfuerzos realizados por la entidad para habilitar una herramienta que concentra información relevante de los municipios y microrregiones de la entidad y que se puede consultar públicamente⁷.

Respecto a la disponibilidad en internet de los Informes de Gobierno del orden municipal, que se muestra en la gráfica 6, resalta que únicamente se identificó dicho documento para el total de municipios de dos entidades federativas, la Ciudad de México y Baja California. En cinco entidades se identificó para la mitad o más de la mitad de sus municipios. En esta ocasión, Tlaxcala fue el único estado para el cual no se identificó dicho documento en ninguno de sus municipios. El Informe de Gobierno es la fuente que tuvo menor presencia en las páginas de los gobiernos municipales al localizarse únicamente en 11.6 por ciento de los municipios. Los informes de gobierno se presentan de manera anual por los presidentes municipales, sin embargo, la disponibilidad de estos se puede ver afectada por los cambios de gobierno municipales.

⁷ La herramienta, conocida como SISPLADES municipal y microrregional puede consultarse en: <http://sisplade.oaxaca.gob.mx/sisplade/>

Gráfica 6 Porcentaje de municipios con Informe de Gobierno por entidad federativa

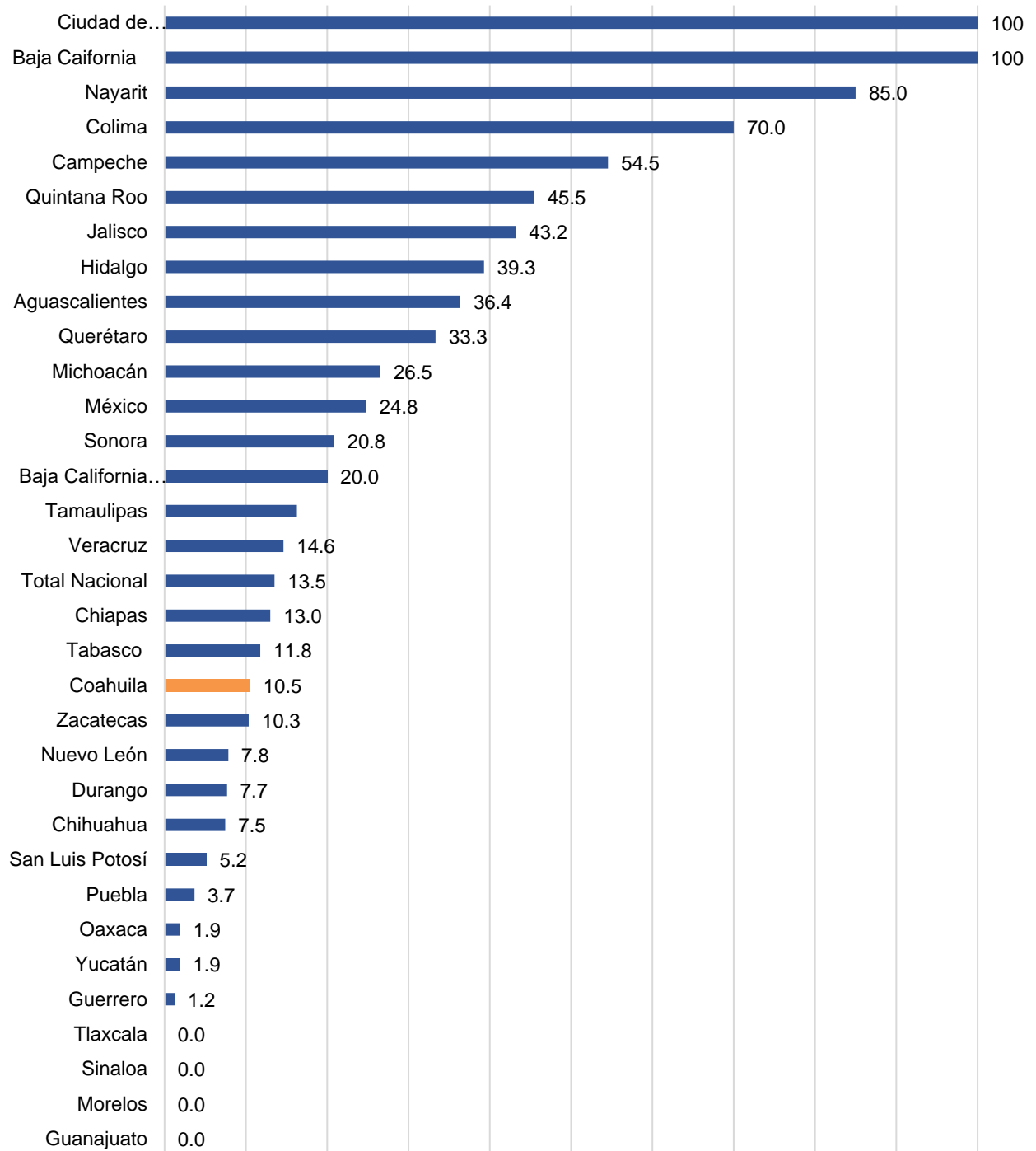

Fuente: Elaboración del CONEVAL con información obtenida a partir de las bases de datos del Inventario CONEVAL de Programas y Acciones Municipales de Desarrollo Social 2017.

La Ley o Decreto de Egresos es un documento que promueve el uso eficiente de los recursos por medio de la planificación de acciones acorde a las necesidades locales. Como se muestra en la gráfica 7, fue posible identificar este documento para el total de los municipios de los estados de Sonora, Coahuila, Ciudad de México, Chihuahua, Baja California y Baja California Sur. En contraste, para 14 entidades la disponibilidad de una Ley o Decreto de Egresos fue inferior a 15 por ciento, mientras que el promedio nacional se ubicó en 22 por ciento.

Gráfica 7 Porcentaje de municipios con Ley o Decreto de Egresos 2017, por entidad federativa

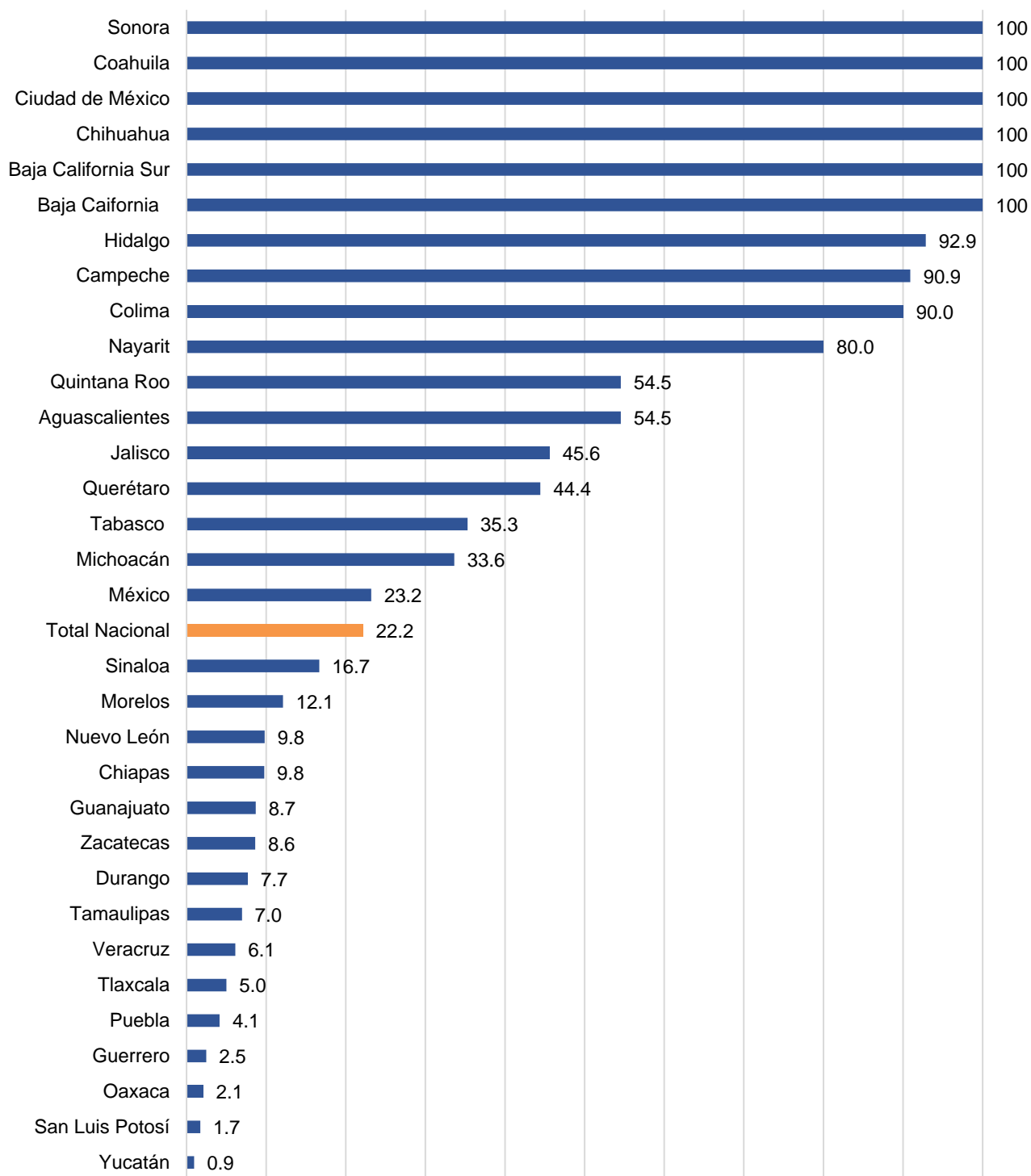

Fuente: Elaboración del CONEVAL con información obtenida a partir de las bases de datos del Inventario CONEVAL de Programas y Acciones Municipales de Desarrollo Social 2017.

Finalmente, respecto a la Cuenta Pública municipal, únicamente fue posible localizar este documento en las páginas de internet de 13.5 por ciento de los municipios del país. En los casos de la Ciudad de México y Baja California, se identificó para la totalidad de sus municipios. Sin embargo, para Tlaxcala, Sinaloa y Guanajuato no fue posible encontrar este documento en ninguno de los portales de internet de sus municipios (gráfica 8).

Gráfica 8 Porcentaje de municipios con Cuenta Pública 2017 por entidad federativa

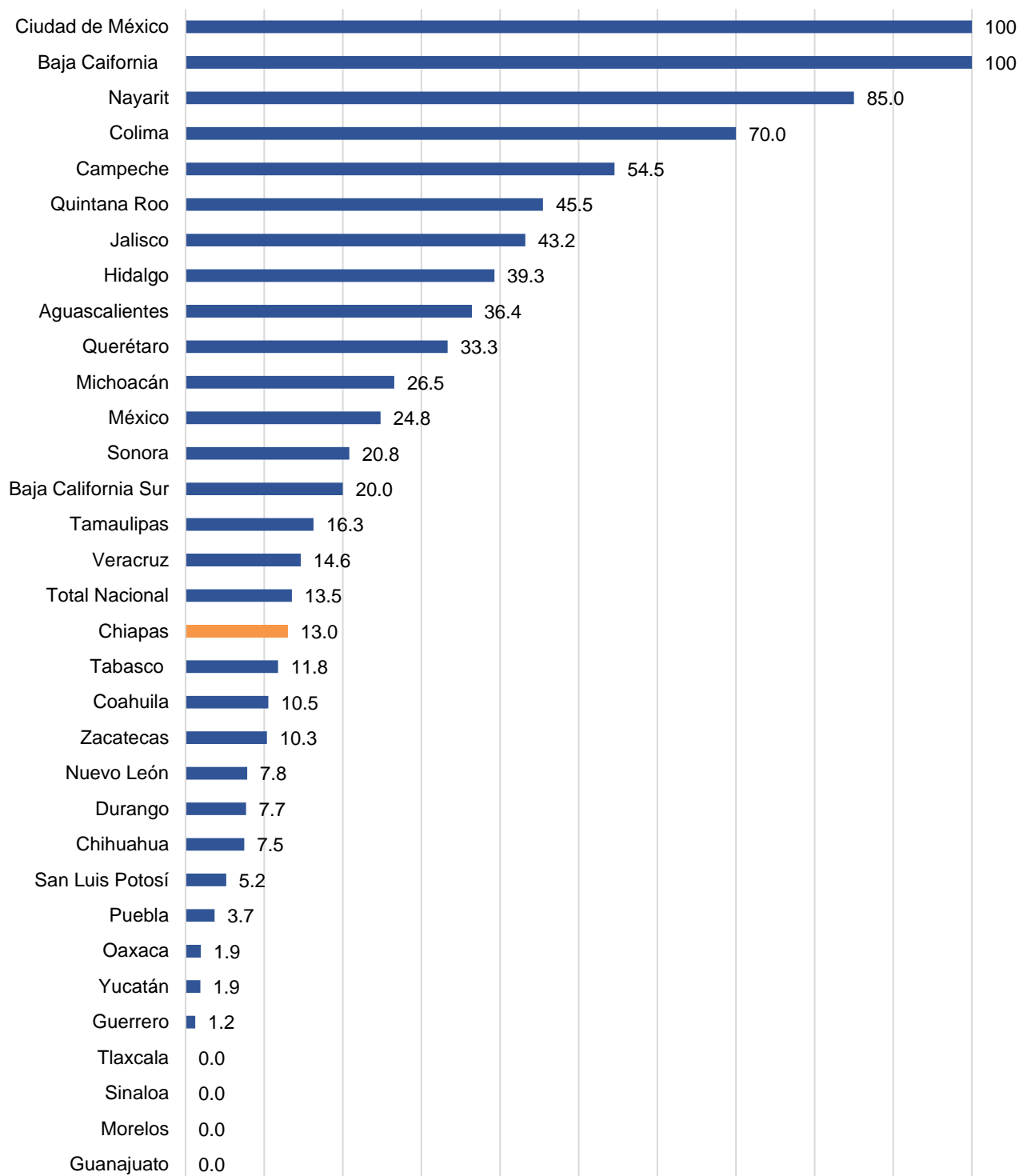

Fuente: Elaboración del CONEVAL con información obtenida a partir de las bases de datos del Inventario CONEVAL de Programas y Acciones Municipales de Desarrollo Social 2017.

Poner a disposición de la ciudadanía documentos como el PDM, los Informes de Gobierno, la Ley o Decreto de Egresos y la Cuenta Pública es un ejemplo de transparencia y contribuye a la rendición de cuentas por parte de los gobiernos municipales. El Informe de Gobierno y la Cuenta Pública fueron los documentos localizados en un menor número de municipios, 286 y 333 respectivamente. En el cuadro 4 se presenta la información resumida por entidad federativa respecto a los documentos disponibles en las páginas web. Baja California es la entidad con mayor disponibilidad de información.

Cuadro. 4 Análisis descriptivo de fuentes de información y número de programas por entidad federativa, 2017

Entidad federativa	Número de municipios	Número de programas o acciones de desarrollo social	Porcentaje de municipios con disponibilidad de documentos por entidad federativa				
			Con página de Internet	Con PMD	Con Informe de Gobierno	Con Ley o Decreto de Egresos	Con Cuenta Pública
Aguascalientes	11	101	100	81.8	18.2	54.5	36.4
Baja California	5	76	100	100	100	100	100
Baja California Sur	5	45	80.0	80.0	20.0	100	20.0
Campeche	11	37	100	100	45.5	90.9	54.5
Chiapas	123	247	70.7	34.1	4.9	9.8	13.0
Chihuahua	67	225	16.4	80.6	4.5	100	7.5
Ciudad de México	16	156	100	87.5	100	100	100
Coahuila	38	111	39.5	73.7	5.3	100	10.5
Colima	10	55	100	100	50.0	90.0	70.0
Durango	39	216	94.9	33.3	17.9	7.7	7.7
Guanajuato	46	337	95.7	37.0	8.7	8.7	0.0
Guerrero	81	158	30.9	8.6	4.9	2.5	1.2
Hidalgo	84	198	97.6	97.6	23.8	92.9	39.3
Jalisco	125	242	92.8	69.6	40.0	45.6	43.2
México	125	469	89.6	52.8	29.6	23.2	24.8
Michoacán	113	114	88.5	70.8	15.9	33.6	26.5
Morelos	33	350	84.8	66.7	9.1	12.1	0.0
Nayarit	20	188	100	100	15.0	80.0	85.0
Nuevo León	51	225	49.0	31.4	5.9	9.8	7.8
Oaxaca	570	407	6.0	67.7	0.9	2.1	1.9
Puebla	217	338	33.2	82.0	2.8	4.1	3.7
Querétaro	18	227	100	100	55.6	44.4	33.3
Quintana Roo	11	109	90.9	90.9	45.5	54.5	45.5
San Luis Potosí	58	321	67.2	37.9	3.4	1.7	5.2
Sinaloa	18	305	100	77.8	50.0	16.7	0.0
Sonora	72	108	88.9	63.9	33.3	100	20.8
Tabasco	17	189	100	76.5	29.4	35.3	11.8
Tamaulipas	43	592	79.1	95.3	11.6	7.0	16.3
Tlaxcala	60	231	90.0	40.0	0.0	5.0	0.0
Veracruz	212	222	88.7	28.8	3.3	6.1	14.6
Yucatán	106	188	28.3	17.0	2.8	0.9	1.9
Zacatecas	58	42	67.2	29.3	19.0	8.6	10.3
Total Nacional	2,463	6,829	55.9	58.3	11.6	22.2	13.5

Fuente: Elaboración del CONEVAL con información obtenida a partir de las bases del Inventario CONEVAL de Programas y Acciones de Desarrollo Social 2017.

Analizando la información obtenida a partir de la búsqueda de información, se puede señalar que existen entidades, como Oaxaca, que tienen un gran número de municipios, pero presentan un bajo porcentaje con página de internet. Eso puede deberse a características territoriales y sociales de las entidades, lo que se reconoce como un factor importante para poder contar con información clara; sin embargo, en Oaxaca destaca el caso de una plataforma estatal que concentra información y documentos relevantes de los municipios y microrregiones de la entidad, a pesar de que la gran mayoría de estos no cuenten con una página web propia.

Gráfica 9 Relación entre el número de municipios y porcentaje de municipios con página de internet por entidad federativa, 2017

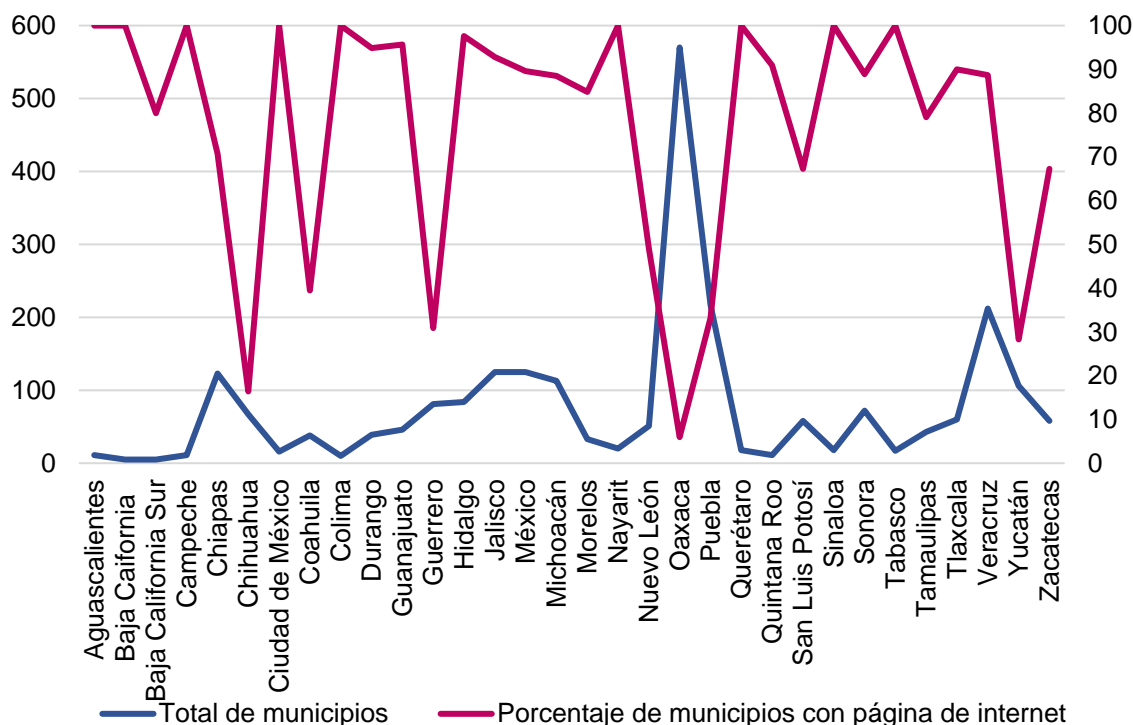

Fuente: Elaboración del CONEVAL con información obtenida a partir de las bases de datos del Inventario CONEVAL de Programas y Acciones Municipales de Desarrollo Social 2017.

En la gráfica 10 resalta el hecho de que el número de municipios no está relacionado con la posibilidad de identificar más o menos fuentes de información y por lo tanto, acciones o programas de desarrollo social. En este sentido, para el caso de Oaxaca, la entidad con más municipios en el país (570), se identificaron 407 intervenciones, mientras que para Tamaulipas que tiene 43 municipios, se identificaron 592.

Gráfica 10 Número de municipios y de programas o acciones municipales de desarrollo social por entidad federativa, 2017

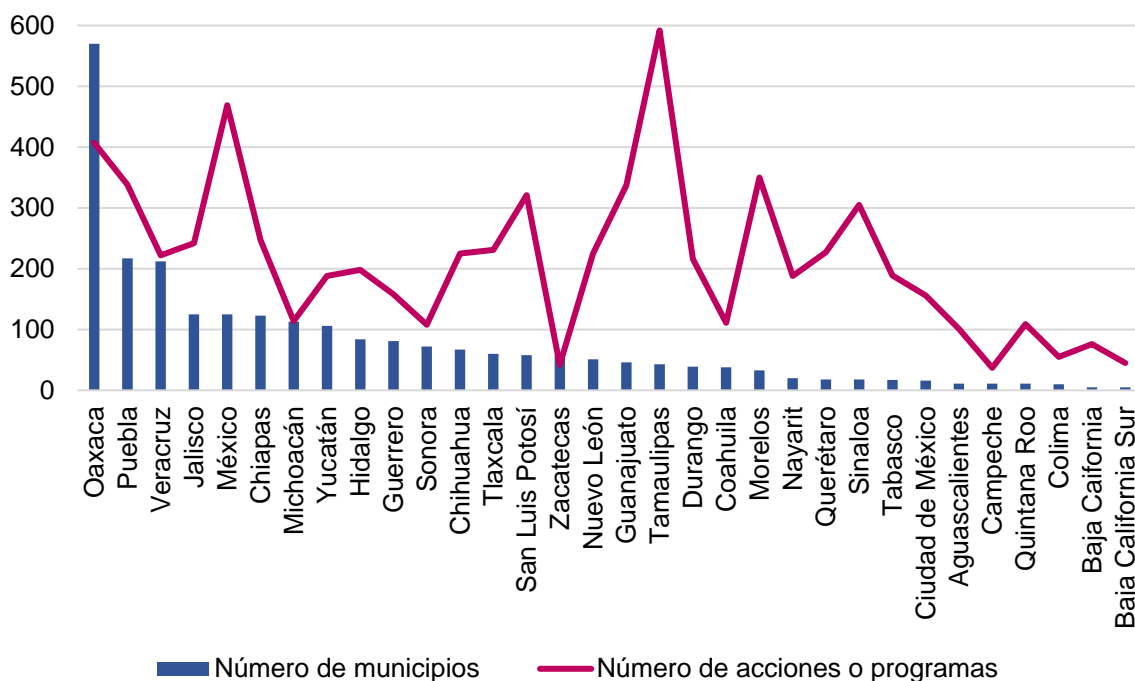

Fuente: Elaboración del CONEVAL con información obtenida a partir de las bases de datos del Inventario CONEVAL de Programas y Acciones Municipales de Desarrollo Social 2017.

3. Comparativo entre el Inventario Municipal 2015-2016 y 2017

El inventario municipal 2017 es el cuarto ejercicio de este tipo realizado por el CONEVAL para la integración de información sobre intervenciones municipales de desarrollo social. Retomando los resultados de los cuatro ejercicios, se observan avances de los municipios en materia de transparencia y rendición de cuentas, considerando el uso de internet como una herramienta que permite poner a disposición de sus habitantes documentos que contienen información sobre las acciones de gobierno. En este apartado se presenta una comparación sobre la disponibilidad de información para el Inventario Municipal 2015-2016 y el Inventario Municipal 2017. En el cuadro 5 se puede apreciar un aumento en el número de municipios con página de internet, sin embargo, el comportamiento de los documentos disponibles no es igual. Con excepción del PMD, para las demás fuentes de información se identificó una reducción, es decir, de 2015-2016 a 2017 el número de municipios para los que se localizó el Informe de Gobierno se redujo

11 por ciento, Ley o Decreto de Egresos se redujo 4 por ciento y Cuenta Pública 6.7 por ciento. En contraste el número de municipios para los que se localizó el PMD incrementó de 703 a 1,435, es decir, un incremento de 103 por ciento.

Cuadro. 5 Número de municipios con disponibilidad de documentos (fuentes de información).

Año	Municipios con página de Internet	Municipios con PMD	Municipios con Informe de Gobierno	Municipios con Ley o Decreto de Egresos	Municipios con Cuenta Pública
2015-2016	1,288	703	320	569	357
2017	1,376	1,435	286	546	333

Fuente: Elaboración del CONEVAL con información obtenida a partir de las bases del Inventario CONEVAL de Programas y Acciones Municipales de Desarrollo Social 2015-2016 y 2017.

Los datos muestran un aumento del número total de municipios con página de internet a nivel nacional del ejercicio 2015-2016 al 2017, sin embargo, la gráfica 11 permite identificar entidades que presentaron una disminución, tal es el caso de Chihuahua que pasó de 66 municipios con página de internet a 11.

Gráfica 11. Porcentaje de municipios con página de internet por entidad federativa, comparativo 2015-2016 y 2017

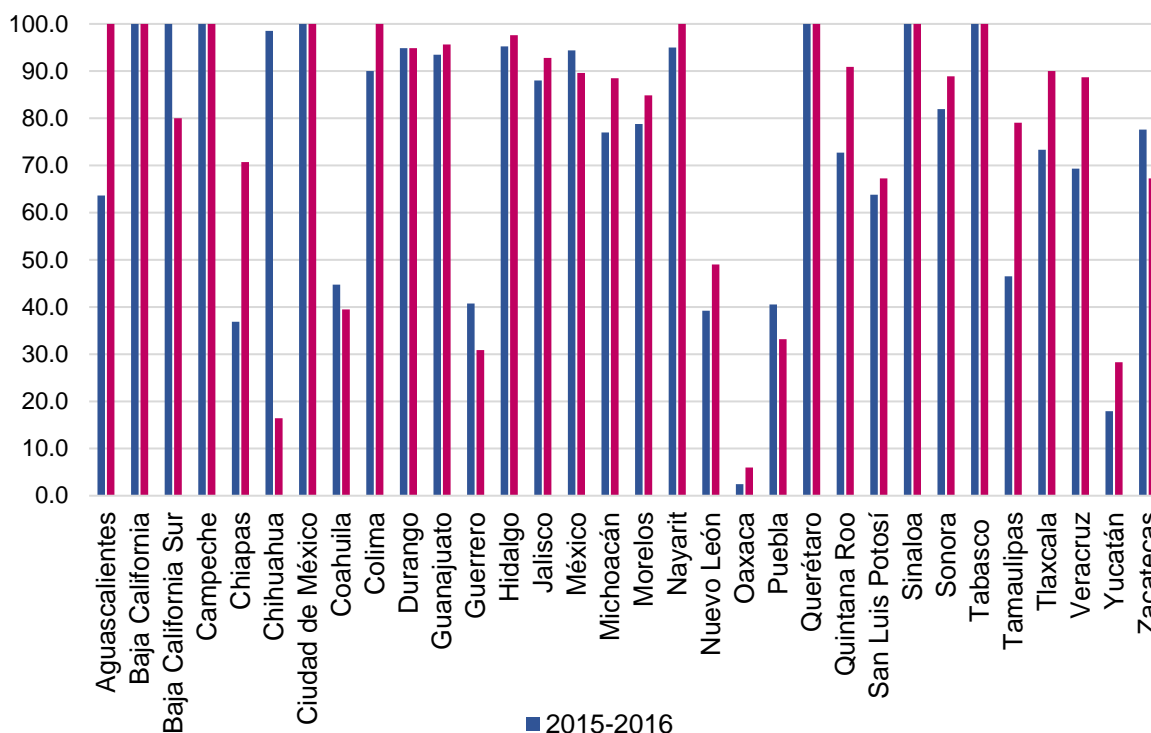

Fuente: Elaboración del CONEVAL con información obtenida a partir de las bases de datos del Inventario CONEVAL de Programas y Acciones Municipales de Desarrollo Social 2015-2016 y 2017.

El PMD es el documento más identificado en los cuatro inventarios municipales que se han integrado por el CONEVAL. Como se mencionó anteriormente, este documento es de suma importancia pues muestra las prioridades y compromisos de los gobiernos al inicio de su gestión. En varias entidades se dio un importante aumento en la identificación de PMD, como Puebla que pasó de tener menos de 20 por ciento a poco más de 80 por ciento, como se puede observar en la gráfica 12.

Gráfica 12. Porcentaje de municipios con PMD por entidad federativa, comparativo 2015-2016 y 2017

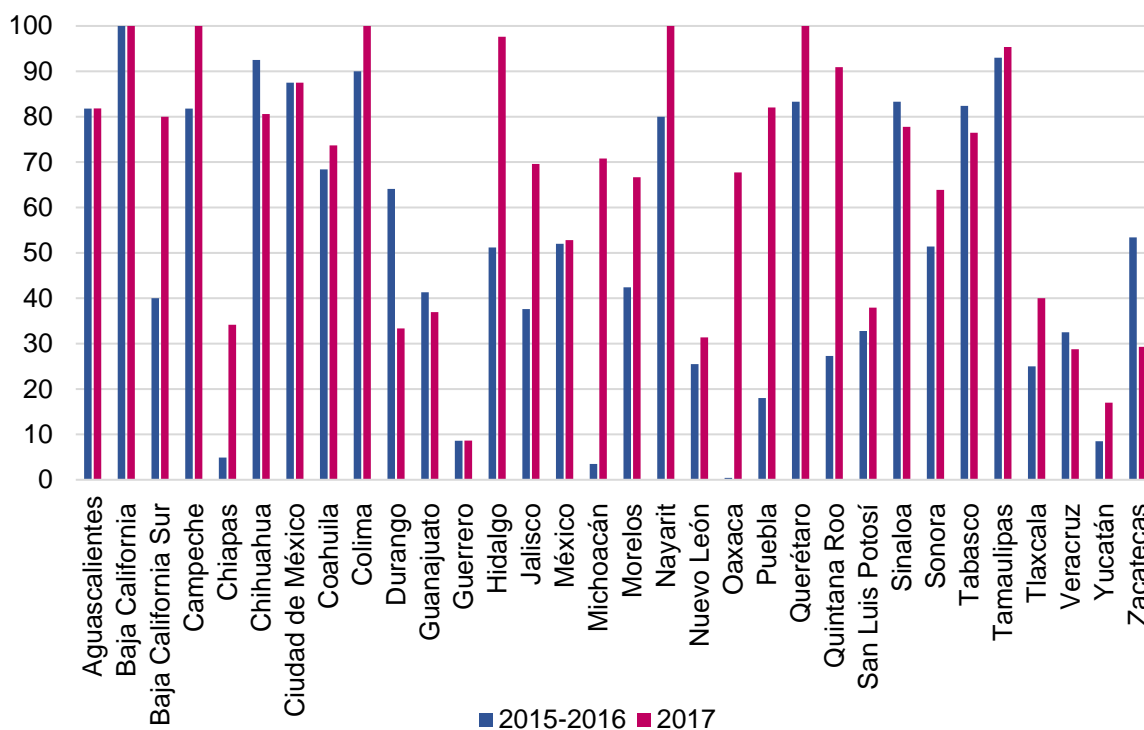

Fuente: Elaboración del CONEVAL con información obtenida a partir de las bases de datos del Inventario CONEVAL de Programas y Acciones Municipales de Desarrollo Social 2015-2016 y 2017.

Respecto a los Informes de Gobierno, en 2015-2016 se localizó este documento informativo para 320 municipios, en 2017 la disponibilidad disminuyó a 286. Estados como Campeche, Baja California Sur, Ciudad de México y Tabasco tuvieron avances significativos; sin embargo, entidades como Durango, Nayarit, Sinaloa y Zacatecas redujeron la disponibilidad (gráfica 13).

Gráfica 13. Porcentaje de municipios con Informes de Gobierno por entidad federativa, comparativo 2015-2016 y 2017

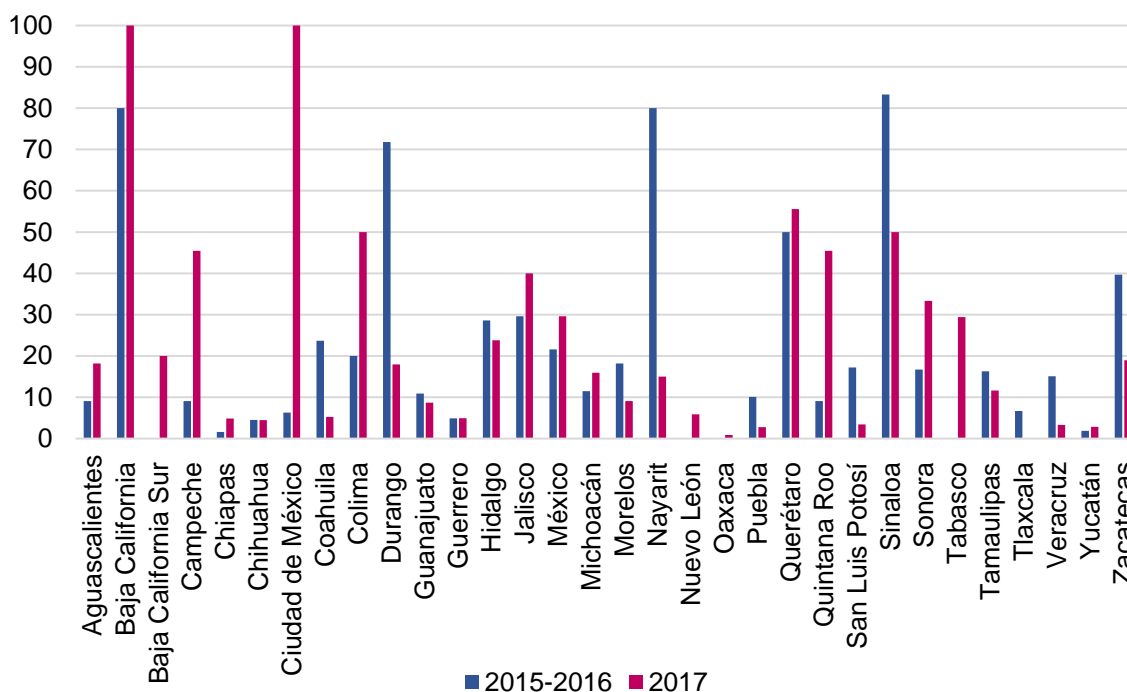

Fuente: Elaboración del CONEVAL con información obtenida a partir de las bases de datos del Inventario CONEVAL de Programas y Acciones Municipales de Desarrollo Social 2015-2016 y 2017.

En cuanto a la Ley o Decreto de Egresos, en 2015-2016 se identificó para 569 municipios, por lo que la identificación de 546 en 2017 representa un retroceso en la disponibilidad de este documento; la gráfica 14 da cuenta de ello desagregando la información por entidad federativa.

Gráfica 14. Porcentaje de municipios con Ley o Decreto de Egresos por entidad federativa, comparativo 2015-2016 y 2017

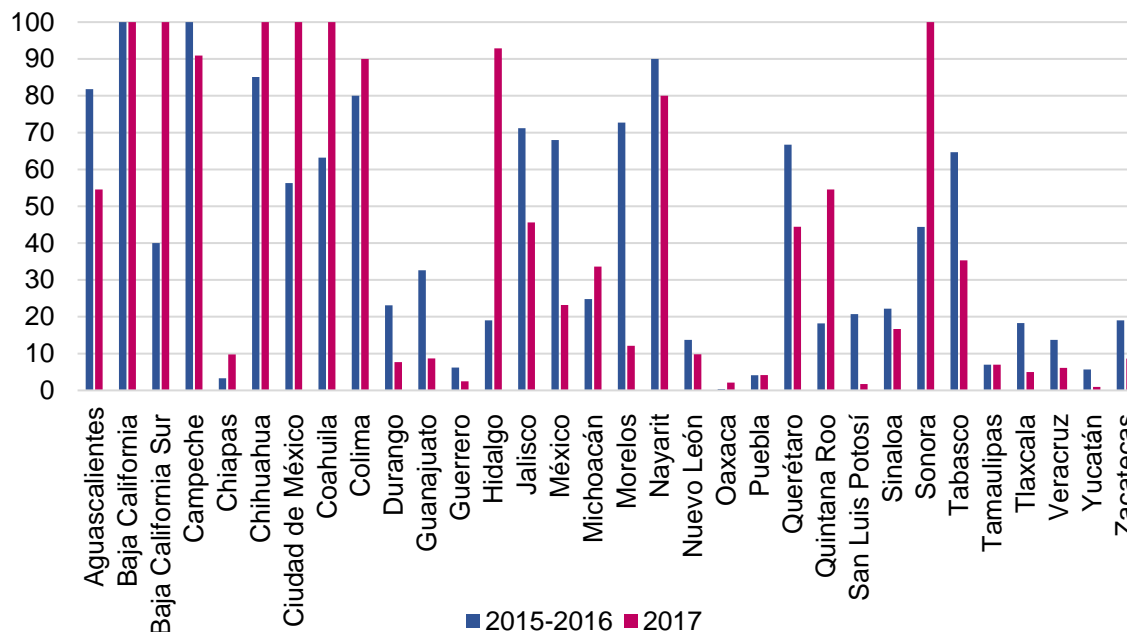

Fuente: Fuente: Elaboración del CONEVAL con información obtenida a partir de las bases del Inventario CONEVAL de Programas y Acciones Municipales de Desarrollo Social 2015-2016 y 2017.

Por último, la disponibilidad de la Cuenta Pública también disminuyó, en 2015-2016 se identificó en 357 municipios y en 2017 se encontró para 333. La gráfica 15 muestra la variación en la disponibilidad de la Cuenta Pública municipal por entidad federativa. Destacan casos como el estado de Hidalgo para el cual en 2015-2016 se contabilizaron únicamente 3 municipios con Cuenta Pública disponible, cifra que aumentó a 33 para el ejercicio 2017, y Quintana Roo, que de no tener contabilizados municipios con Cuenta Pública en 2015-2016 registró 5 con dicho documento en 2017.

Gráfica 15. Porcentaje de municipios con información pública sobre su Cuenta Pública por entidad federativa, comparativo 2015-2016 y 2017

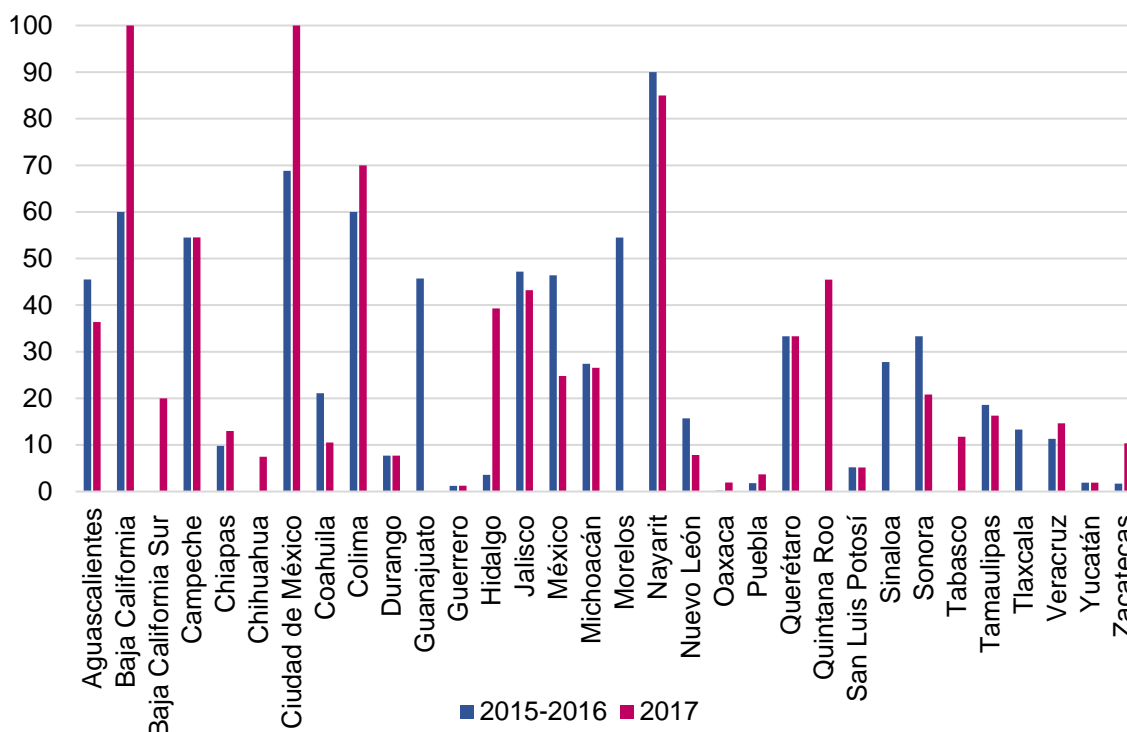

Fuente: Fuente: Elaboración del CONEVAL con información obtenida a partir de las bases del Inventario CONEVAL de Programas y Acciones Municipales de Desarrollo Social 2015-2016 y 2017.

Finalmente, en el Inventario Municipal 2015-2016 se localizaron 3,811 programas o acciones municipales de desarrollo social, es decir, 3,018 programas o acciones de desarrollo social menos que en el Inventario Municipal 2017. La gráfica 16 muestra la evolución en el número de programas por entidad federativa. Resalta que 23 de 32 entidades muestran datos al alza.

Gráfica 16. Número de programas o acciones de desarrollo social por entidad federativa, comparativo 2015-2016 y 2017

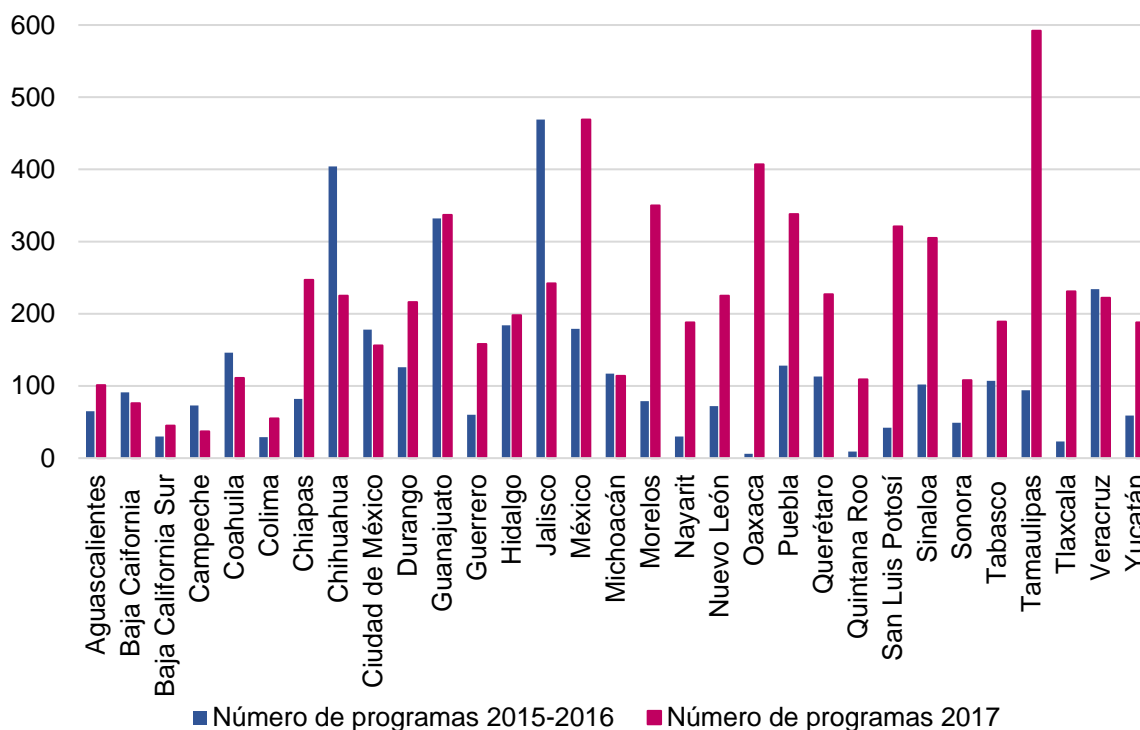

Fuente: Fuente: Elaboración del CONEVAL con información obtenida a partir de las bases del Inventario CONEVAL de Programas y Acciones Municipales de Desarrollo Social 2015-2016 y 2017.

Consideraciones Finales

La elaboración del Inventario Municipal 2017 constituye un esfuerzo para recopilar y sistematizar información de los programas y acciones de desarrollo social implementados por los gobiernos municipales con la finalidad de que sea una herramienta accesible para la ciudadanía sobre los programas y que contribuya a la toma de decisiones y a la transparencia y rendición de cuentas en el orden municipal.

Como muestran los datos a los que se hizo referencia en los apartados anteriores, aún no es posible encontrar toda la información acerca de los programas sociales implementados por los gobiernos municipales. Si bien, en el Inventario Municipal 2017 se identificaron 944 municipios que cuentan con, por lo menos, una intervención en materia de desarrollo social no fue posible identificar páginas de internet oficiales para cerca de la mitad de los municipios del país. El que no se

identifiquen páginas de Internet oficiales de los gobiernos municipales no significa que no instrumenten acciones o programas para mejorar la calidad de vida de su población, pero dicha información no está disponible para su consulta pública.

Es primordial impulsar mecanismos que sirvan de apoyo a los municipios en su organización y les permitan crear y fortalecer una cultura de transparencia y rendición de cuentas. Además de buscar aumentar la disponibilidad de información, los gobiernos deberían cuidar la calidad y formatos de presentación de esta para que se facilite su acceso y entendimiento. Para contar con un Inventario de los programas o acciones de desarrollo social que se implementan en el orden municipal con mayor alcance, es necesario que, en un primer paso, todos los municipios cuenten con páginas oficiales de internet, o con herramientas estatales que les permitan publicar su información, y que dentro de las mismas pongan a disposición documentos como el PDM, Informes de Gobierno, la Ley o Decreto de Egresos y su Cuenta Pública.

El acceso a información clara y precisa promueve que los actores políticos establezcan acciones de planeación para el uso eficiente de los recursos, además de contribuir a generar espacios para la participación ciudadana. Finalmente, con el fin de garantizar la transparencia y rendición de cuentas de la política social del país, es necesario que a nivel local se continúe con la adopción de la cultura que enfatiza la importancia de la recopilación, almacenamiento, sistematización y difusión de información relevante acerca de los programas sociales, ya que a partir del correcto uso de dicha información se pueden generar mejoras importantes que impacten positivamente en el bienestar de la población.

Fichas Analíticas

**Información sobre Programas y Acciones
Municipales de Desarrollo Social 2012-2017**

Ficha analítica de información municipal por entidades federativas

Este apartado compila las fichas analíticas que muestran información referente a los municipios de las 32 entidades federativas, las cuales fueron diseñadas con la finalidad de hacer un análisis descriptivo de la oferta de programas y acciones de desarrollo social, así como de la disponibilidad de información utilizada para la integración de los inventarios municipales de 2012 a 2017.

Las fichas presentan la siguiente información por entidad federativa:

- Número de municipios
- Grado de rezago social⁸.
- Número de programas o acciones de desarrollo social municipales identificadas en la entidad por inventario municipal (2012-2017).
- Número de municipios con información de programas o acciones de desarrollo social 2017.
- Porcentaje de municipios con página web (2012-2017).
- Información sobre población, disponibilidad de información e información sobre programas sociales (2017)
- Distribución de programas identificados por fuente de información (2017).
- Porcentaje de municipios con disponibilidad de las fuentes de información básicas para la integración del inventario municipal (2012-2017).

⁸ Grado de rezago social municipal 2015, CONEVAL.
https://www.coneval.org.mx/Medicion/IRS/Paginas/Indice_Rezago_Social_2015.aspx



1 Número de programas o acciones sociales por Inventario Municipal, 2012-2017*

Número de municipios	11
Grado de Rezago Social ¹	Muy bajo

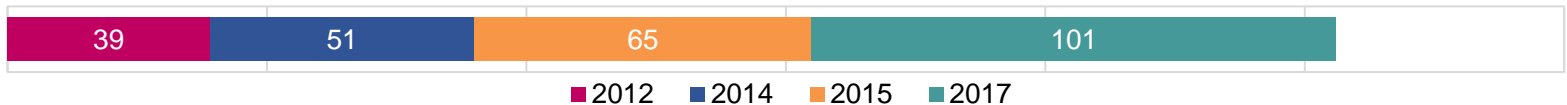

2 Número de municipios con información de programas o acciones de desarrollo social, 2017*

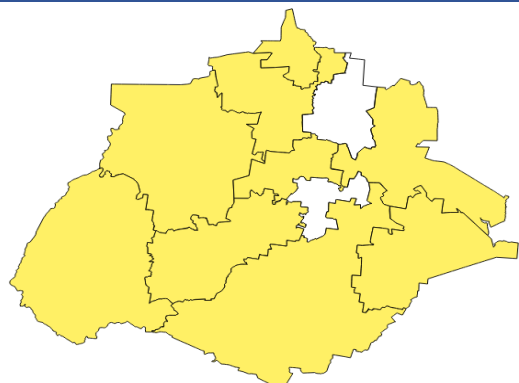

9 municipios

3 Porcentaje de municipios con página web, 2012-2017*

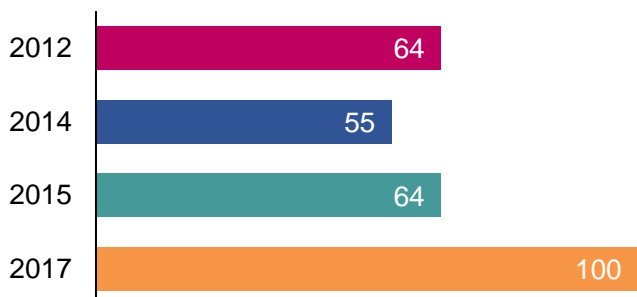

4 Población y programas sociales, 2017

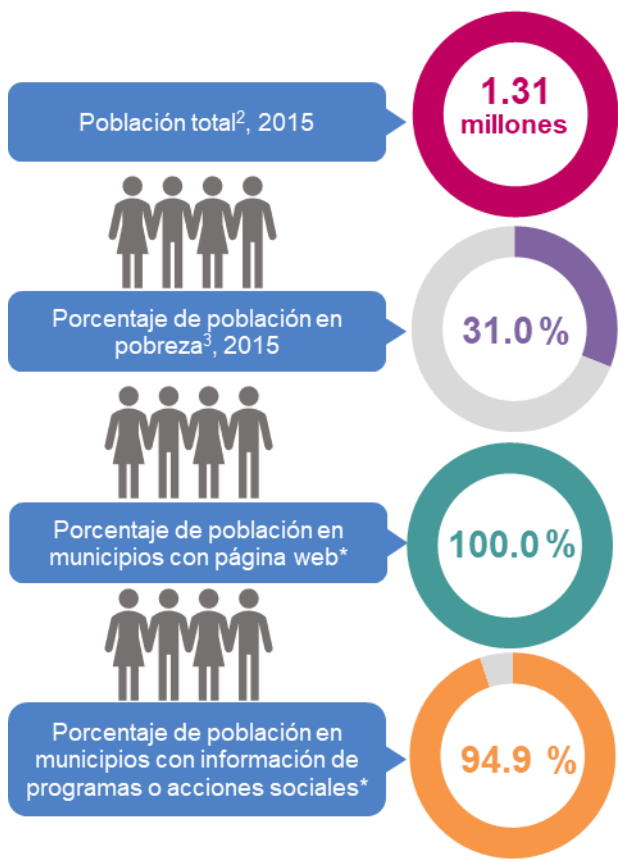

5 Distribución de programas o acciones por fuente información y número de intervenciones, 2017*

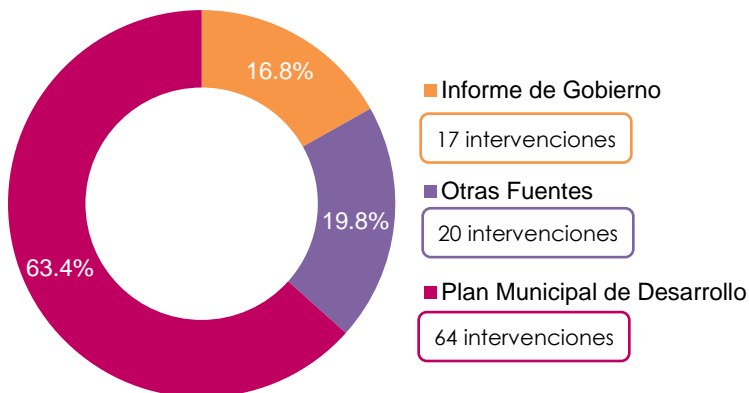

6 Porcentaje de municipios por disponibilidad de fuente de información, 2012-2017*

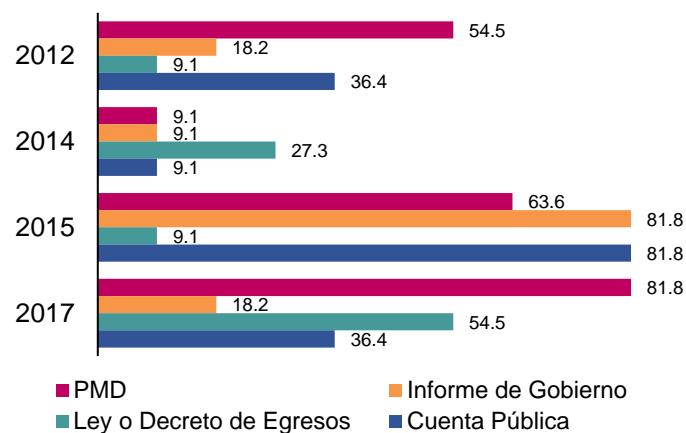

* Municipios con programas o acciones de desarrollo social se refiere a los programas identificados en el análisis exploratorio para la construcción del Inventario Municipal 2012 a 2017.

¹ Grado de rezago social municipal 2015, CONEVAL.

² Conteo intercensal 2015, INEGI.

³ Resultados de pobreza a nivel municipal 2015, CONEVAL.



Datos de responsables de la ficha analítica en CONEVAL

Thania de la Garza Navarrete | tgarza@coneval.org.mx | 5481-7245
 Karina Barrios Sánchez | kbarrios@coneval.org.mx | 5481-7285
 Alonso Miguel de Erice Domínguez | amderice@coneval.org.mx | 5481-7229
 Alonso Aduna García | aaduna@coneval.org.mx | 5481-7260
 Marco Antonio Vargas Campos | mavargas@coneval.org.mx | 5481-7364



1 Número de programas o acciones sociales por Inventario Municipal, 2012-2017*

Número de municipios	5
Grado de Rezago Social ¹	Bajo

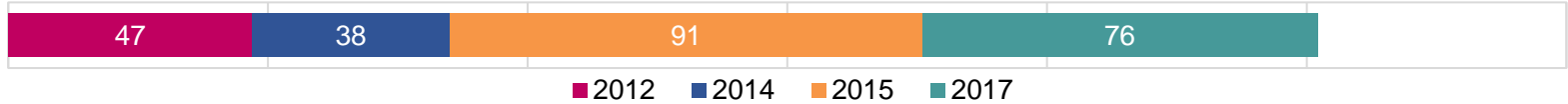

2 Número de municipios con información de programas o acciones de desarrollo social, 2017*

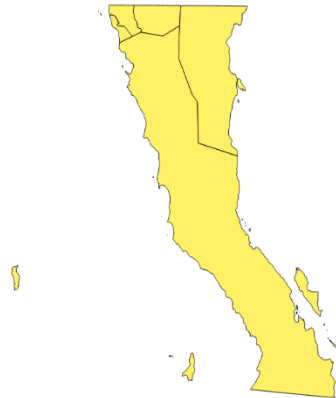

5 municipios

3 Porcentaje de municipios con página web, 2012-2017*



4 Población y programas sociales, 2017

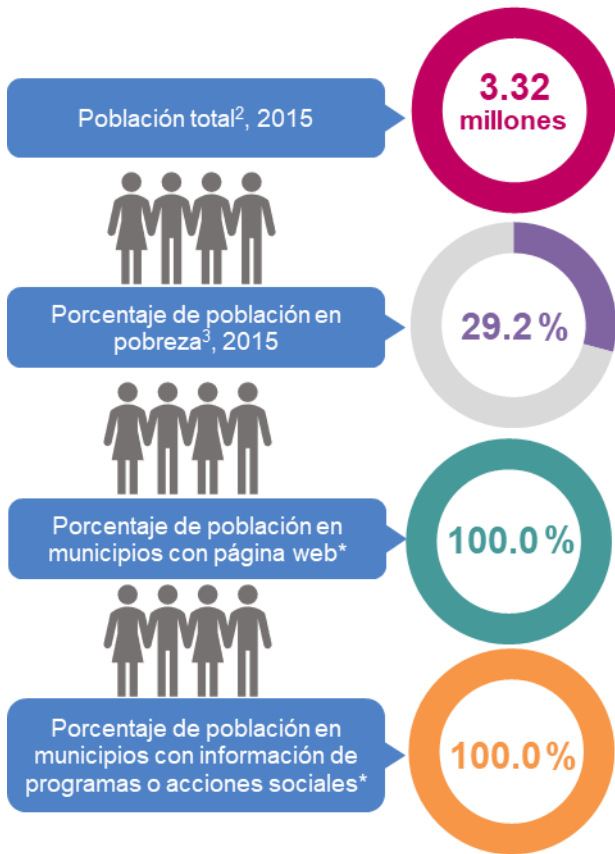

5 Distribución de programas o acciones por fuente información y número de intervenciones, 2017*

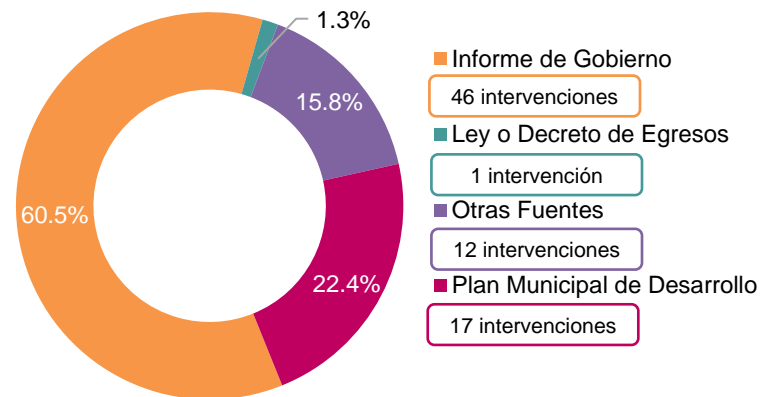

6 Porcentaje de municipios por disponibilidad de fuente de información, 2012-2017*

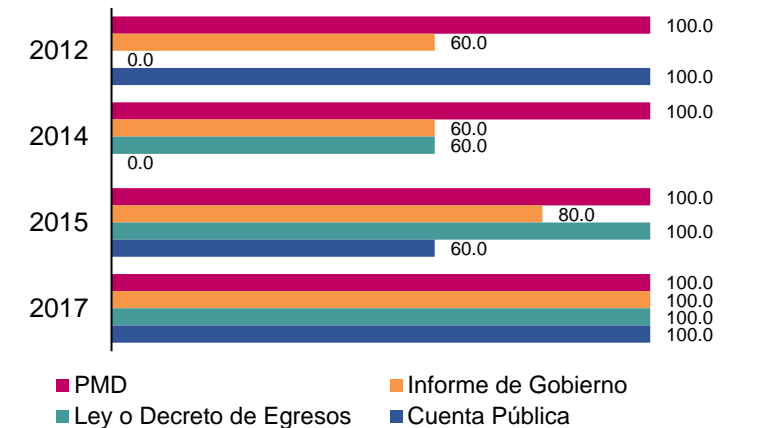

* Municipios con programas o acciones de desarrollo social se refiere a los programas identificados en el análisis exploratorio para la construcción del Inventario Municipal 2012 a 2017.

¹ Grado de rezago social municipal 2015, CONEVAL.

² Censo intercensal 2015, INEGI.

³ Resultados de pobreza a nivel municipal 2015, CONEVAL.



Datos de responsables de la ficha analítica en CONEVAL

Thania de la Garza Navarrete | tgarza@coneval.org.mx | 5481-7245
 Karina Barrios Sánchez | kbarrios@coneval.org.mx | 5481-7285
 Alonso Miguel de Erice Domínguez | amderice@coneval.org.mx | 5481-7229
 Alonso Aduna García | aaduna@coneval.org.mx | 5481-7260
 Marco Antonio Vargas Campos | mavargas@coneval.org.mx | 5481-7364



1 Número de programas o acciones sociales por Inventario Municipal, 2012-2017*

Número de municipios	5
Grado de Rezago Social ¹	Bajo

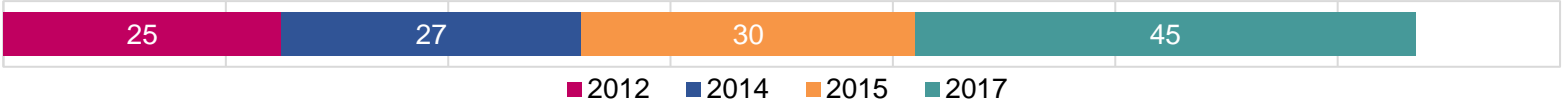

2 Número de municipios con información de programas o acciones de desarrollo social, 2017*



3 Porcentaje de municipios con página web, 2012-2017*

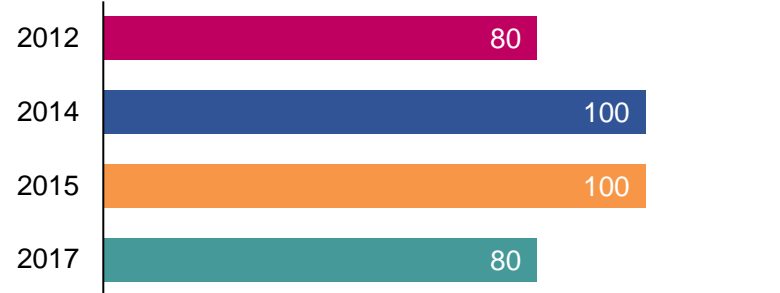

4 Población y programas sociales, 2017

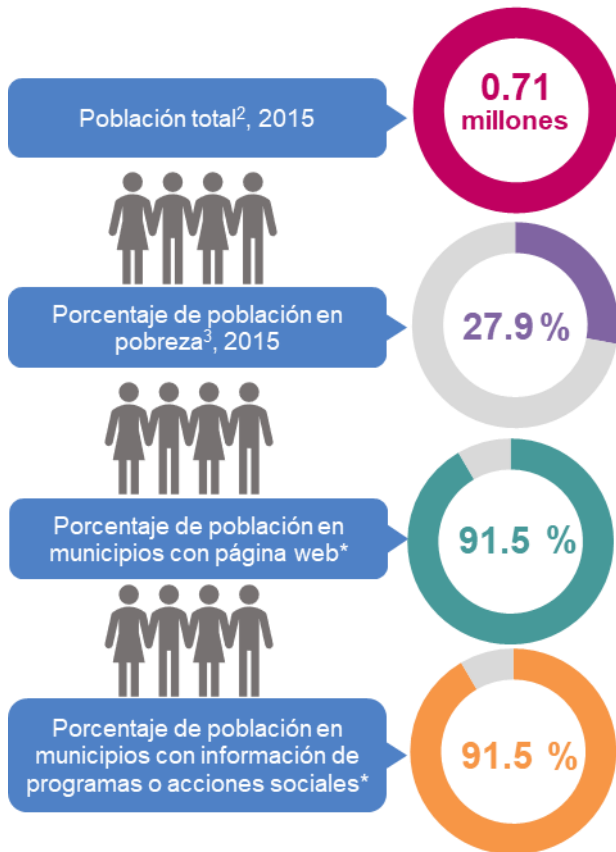

5 Distribución de programas o acciones por fuente información y número de intervenciones, 2017*

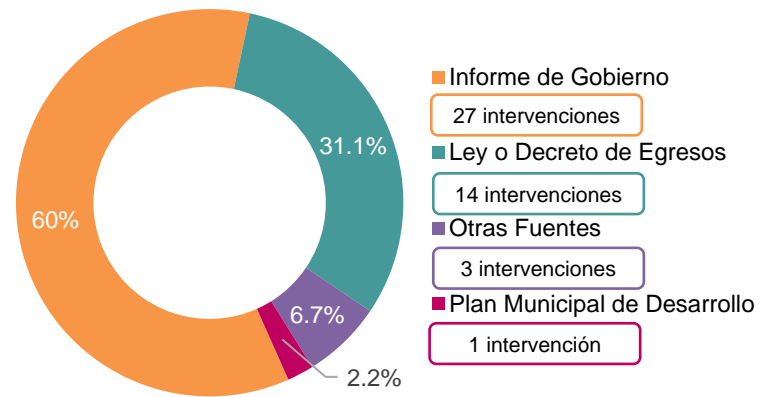

6 Porcentaje de municipios por disponibilidad de fuente de información, 2012-2017*

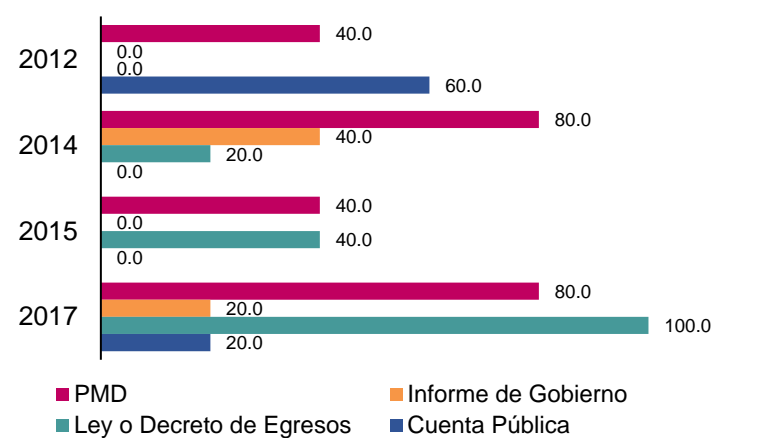

* Municipios con programas o acciones de desarrollo social se refiere a los programas identificados en el análisis exploratorio para la construcción del Inventario Municipal 2012 a 2017.

¹ Grado de rezago social municipal 2015, CONEVAL.

² Censo intercensal 2015, INEGI.

³ Resultados de pobreza a nivel municipal 2015, CONEVAL.



Datos de responsables de la ficha analítica en CONEVAL

Thania de la Garza Navarrete | tgarza@coneval.org.mx | 5481-7245
 Karina Barrios Sánchez | kbarrios@coneval.org.mx | 5481-7285
 Alonso Miguel de Erice Domínguez | amderice@coneval.org.mx | 5481-7229
 Alonso Aduna García | aaduna@coneval.org.mx | 5481-7260
 Marco Antonio Vargas Campos | mavargas@coneval.org.mx | 5481-7364



1 Número de programas o acciones sociales por Inventario Municipal, 2012-2017*

Número de municipios	11
Grado de Rezago Social ¹	Alto

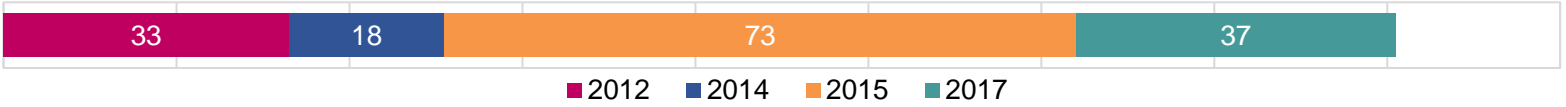

2 Número de municipios con información de programas o acciones de desarrollo social, 2017*

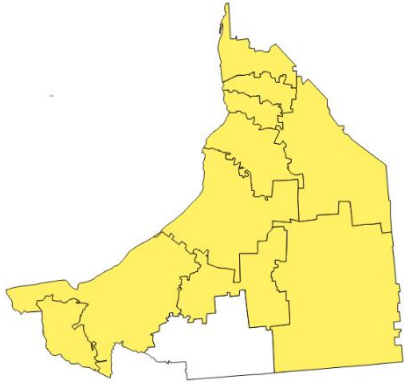

10 municipios

3 Porcentaje de municipios con página web, 2012-2017*

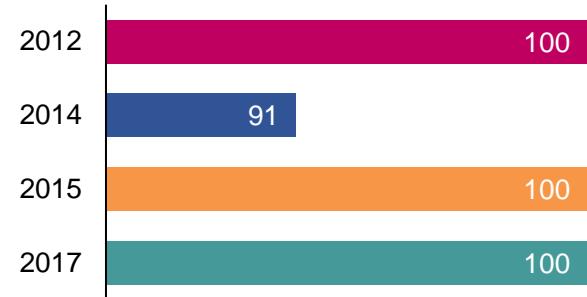

4 Población y programas sociales, 2017

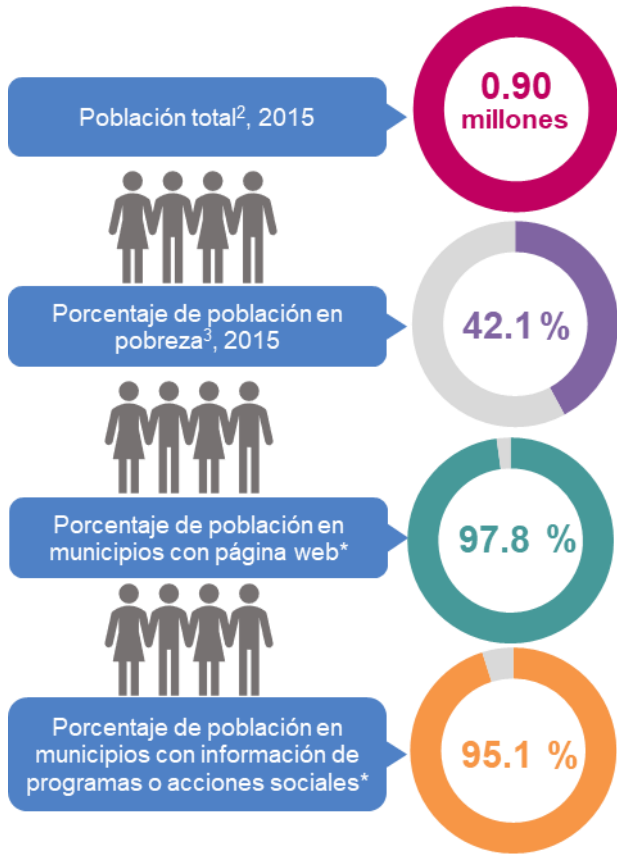

5 Distribución de programas o acciones por fuente información y número de intervenciones, 2017*

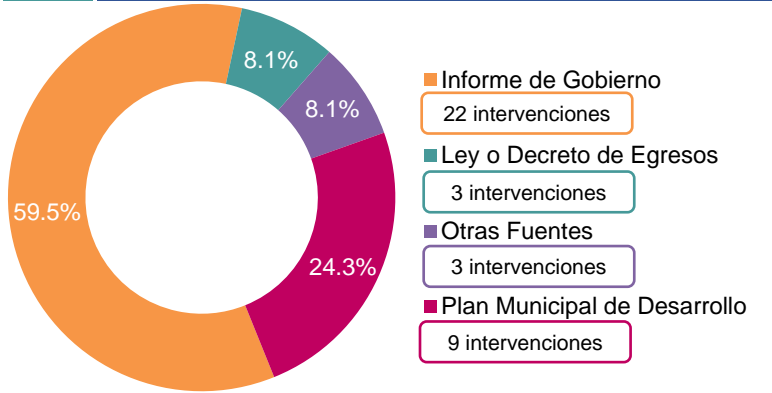

6 Porcentaje de municipios por disponibilidad de fuente de información, 2012-2017*

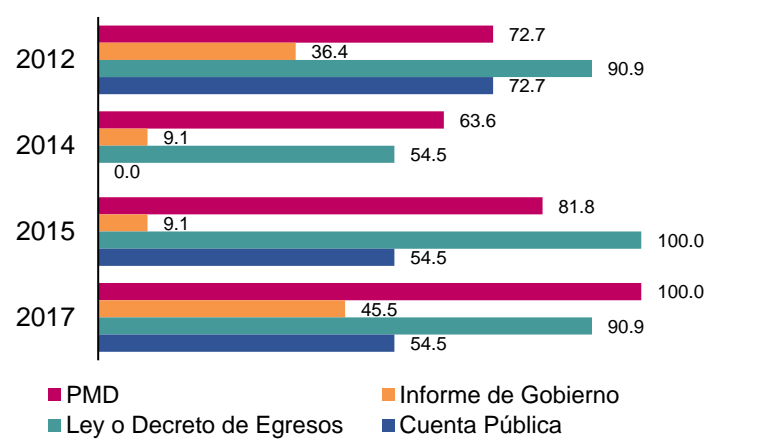

* Municipios con programas o acciones de desarrollo social se refiere a los programas identificados en el análisis exploratorio para la construcción del Inventario Municipal 2012 a 2017.
¹ Grado de rezago social municipal 2015, CONEVAL.
² Censo intercensal 2015, INEGI.
³ Resultados de pobreza a nivel municipal 2015, CONEVAL.



Datos de responsables de la ficha analítica en CONEVAL	
Thania de la Garza Navarrete	tgarza@coneval.org.mx 5481-7245
Karina Barrios Sánchez	kbarrios@coneval.org.mx 5481-7285
Alonso Miguel de Erice Domínguez	amderice@coneval.org.mx 5481-7229
Alonso Aduna García	aaduna@coneval.org.mx 5481-7260
Marco Antonio Vargas Campos	mavargas@coneval.org.mx 5481-7364



1 Número de programas o acciones sociales por Inventario Municipal, 2012-2017*

Número de municipios	38
Grado de Rezago Social ¹	Muy bajo

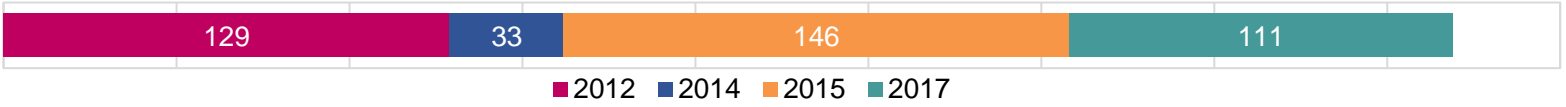

2 Número de municipios con información de programas o acciones de desarrollo social, 2017*

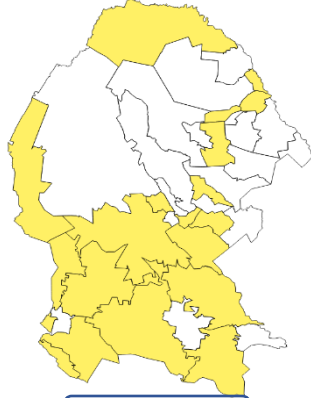

19 municipios

3 Porcentaje de municipios con página web, 2012-2017*

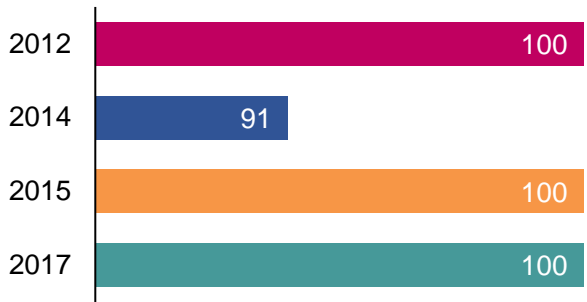

4 Población y programas sociales, 2017

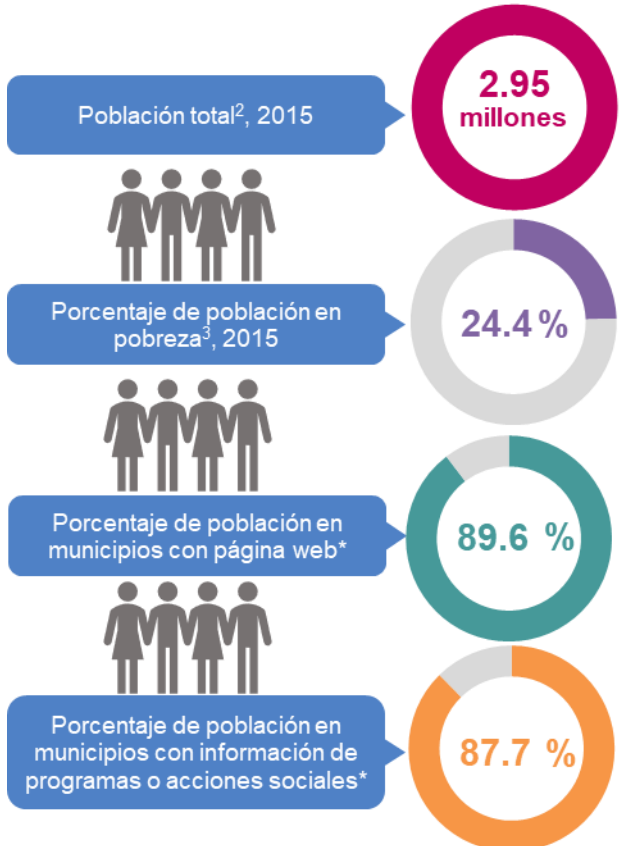

5 Distribución de programas o acciones por fuente información y número de intervenciones, 2017*

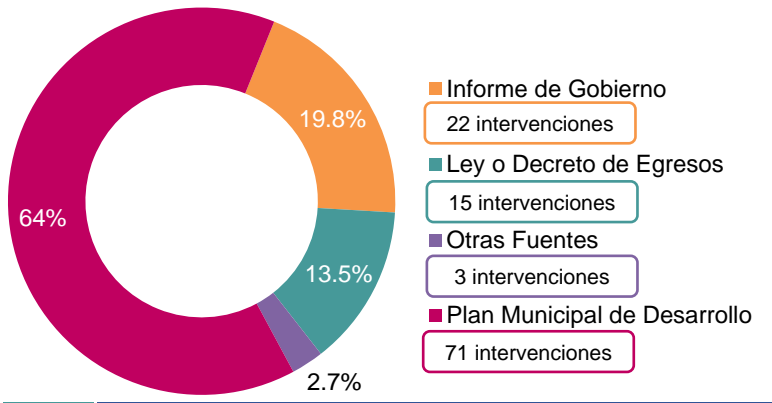

6 Porcentaje de municipios por disponibilidad de fuente de información, 2012-2017*

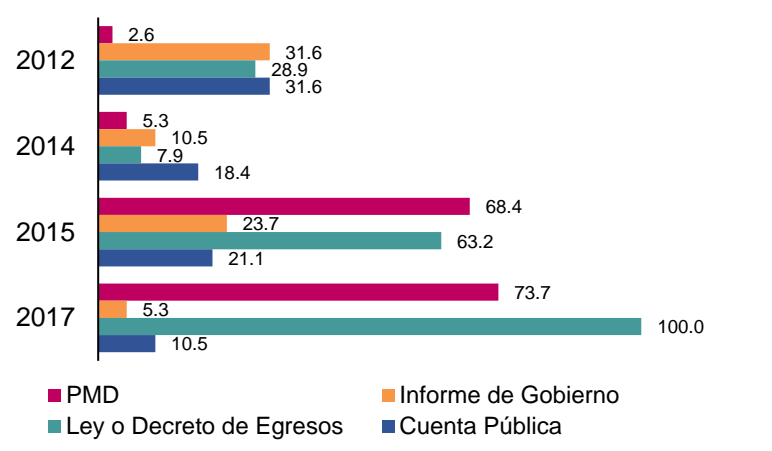

* Municipios con programas o acciones de desarrollo social se refiere a los programas identificados en el análisis exploratorio para la construcción del Inventario Municipal 2012 a 2017.
¹ Grado de rezago social municipal 2015, CONEVAL.
² Censo intercensal 2015, INEGI.
³ Resultados de pobreza a nivel municipal 2015, CONEVAL.



Datos de responsables de la ficha analítica en CONEVAL	
Thania de la Garza Navarrete	tgarza@coneval.org.mx 5481-7245
Karina Barrios Sánchez	kbarrios@coneval.org.mx 5481-7285
Alonso Miguel de Erice Domínguez	amderice@coneval.org.mx 5481-7229
Alonso Aduna García	aaduna@coneval.org.mx 5481-7260
Marco Antonio Vargas Campos	mavargas@coneval.org.mx 5481-7364



1 Número de programas o acciones sociales por Inventario Municipal, 2012-2017*

Número de municipios	10
Grado de Rezago Social ¹	Bajo

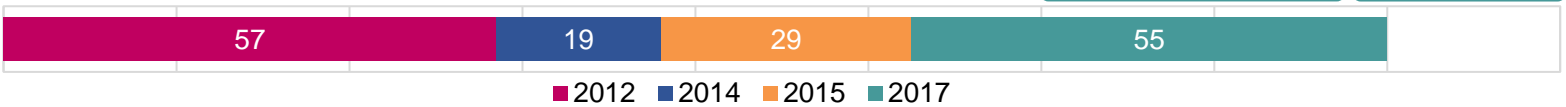

2 Número de municipios con información de programas o acciones de desarrollo social, 2017*

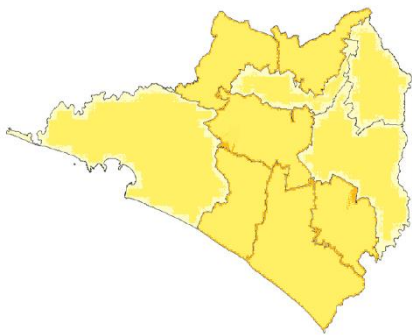

10 municipios

3 Porcentaje de municipios con página web, 2012-2017*

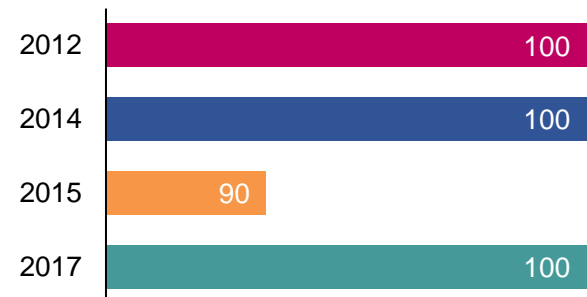

4 Población y programas sociales, 2017

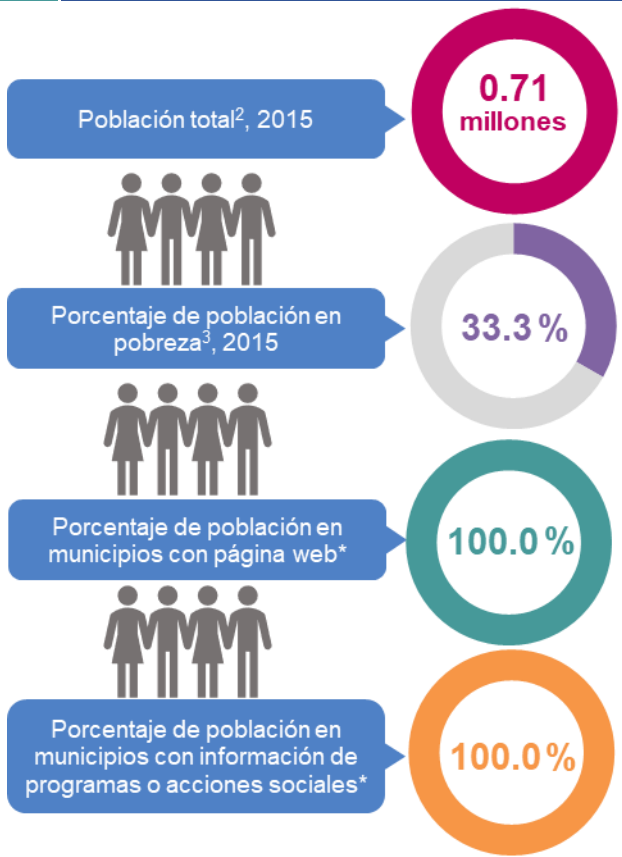

5 Distribución de programas o acciones por fuente información y número de intervenciones, 2017*

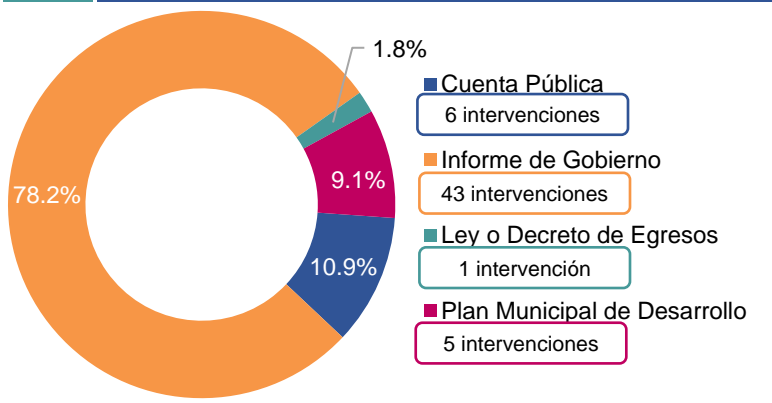

6 Porcentaje de municipios por disponibilidad de fuente de información, 2012-2017*

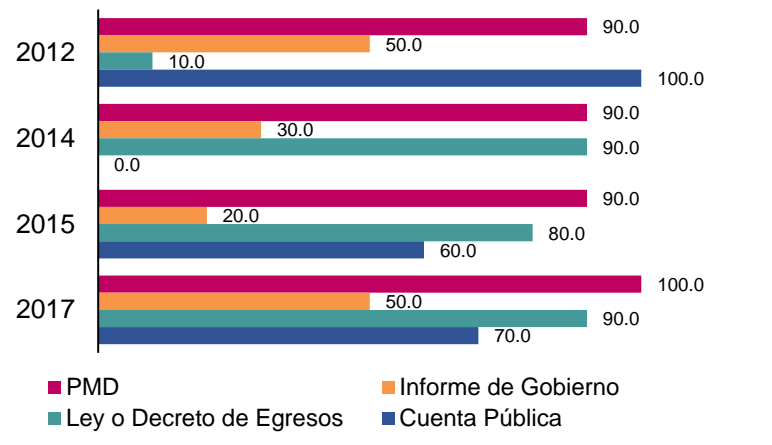

* Municipios con programas o acciones de desarrollo social se refiere a los programas identificados en el análisis exploratorio para la construcción del Inventario Municipal 2012 a 2017.

¹ Grado de rezago social municipal 2015, CONEVAL.

² Censo intercensal 2015, INEGI.

³ Resultados de pobreza a nivel municipal 2015, CONEVAL.



Datos de responsables de la ficha analítica en CONEVAL

Thania de la Garza Navarrete tgarza@coneval.org.mx 5481-7245
Karina Barrios Sánchez kbarrios@coneval.org.mx 5481-7285
Alonso Miguel de Erice Domínguez amderice@coneval.org.mx 5481-7229
Alonso Aduna García aaduna@coneval.org.mx 5481-7260
Marco Antonio Vargas Campos mavargas@coneval.org.mx 5481-7364



1 Número de programas o acciones sociales por Inventario Municipal, 2012-2017*

Número de municipios	123
Grado de Rezago Social ¹	Muy alto

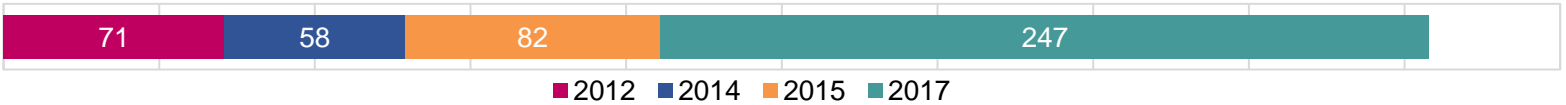

2 Número de municipios con información de programas o acciones de desarrollo social, 2017*

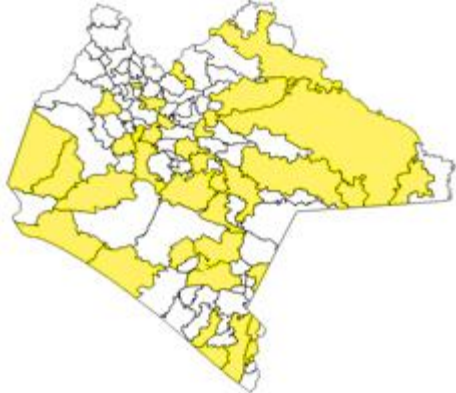

37 municipios

3 Porcentaje de municipios con página web, 2012-2017*

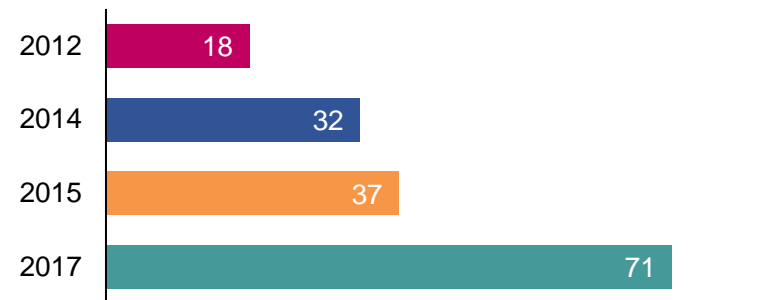

4 Población y programas sociales, 2017

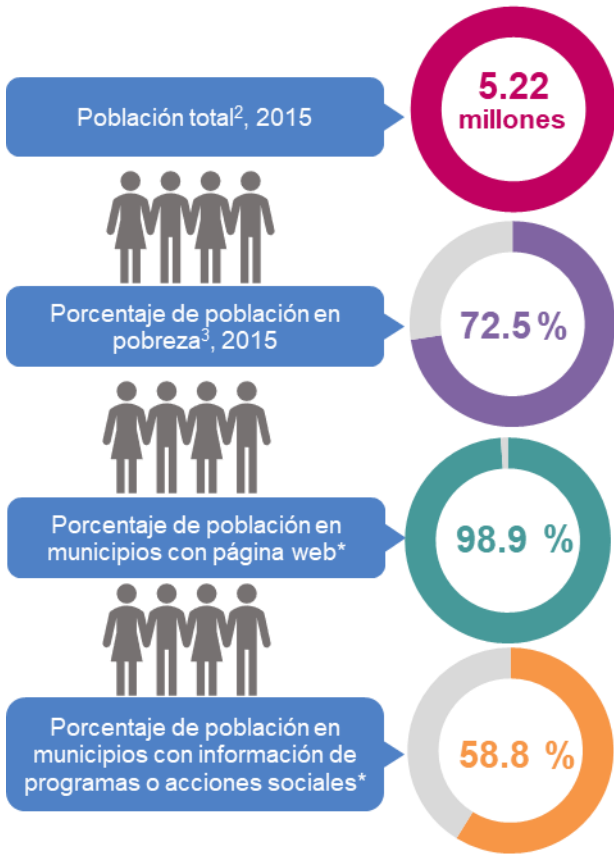

5 Distribución de programas o acciones por fuente información y número de intervenciones, 2017*

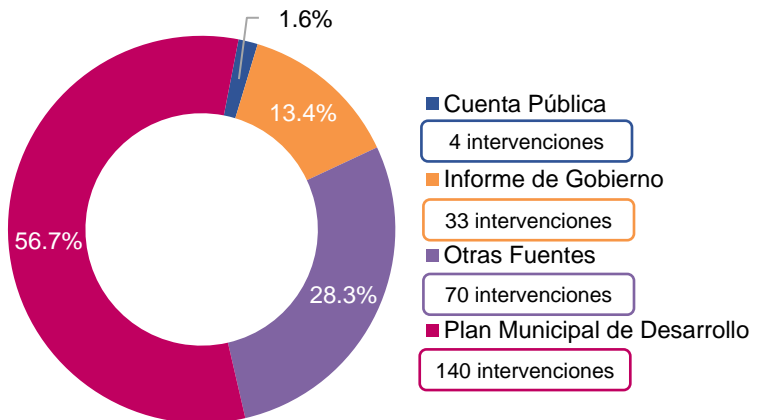

6 Porcentaje de municipios por disponibilidad de fuente de información, 2012-2017*

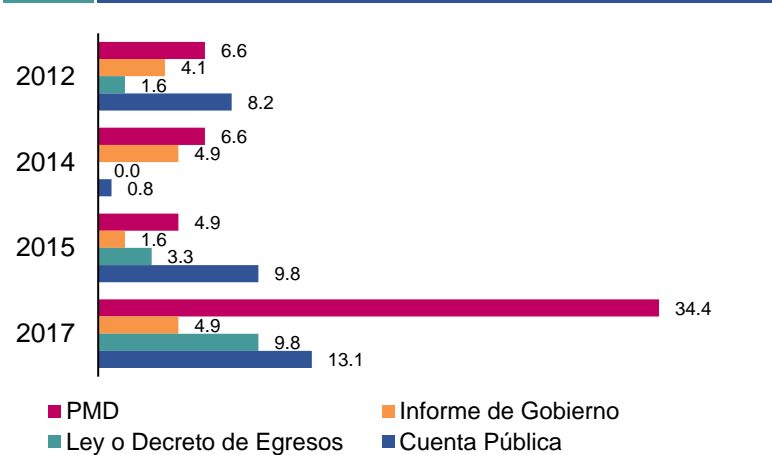

* Municipios con programas o acciones de desarrollo social se refiere a los programas identificados en el análisis exploratorio para la construcción del Inventario Municipal 2012 a 2017.

¹ Grado de rezago social municipal 2015, CONEVAL.

² Censo intercensal 2015, INEGI.

³ Resultados de pobreza a nivel municipal 2015, CONEVAL.



Datos de responsables de la ficha analítica en CONEVAL

Thania de la Garza Navarrete | tgarza@coneval.org.mx | 5481-7245
 Karina Barrios Sánchez | kbarrios@coneval.org.mx | 5481-7285
 Alonso Miguel de Erice Domínguez | amderice@coneval.org.mx | 5481-7229
 Alonso Aduna García | aaduna@coneval.org.mx | 5481-7260
 Marco Antonio Vargas Campos | mavargas@coneval.org.mx | 5481-7364

1 Número de programas o acciones sociales por Inventario Municipal, 2012-2017*

Número de municipios	67
Grado de Rezago Social ¹	Bajo

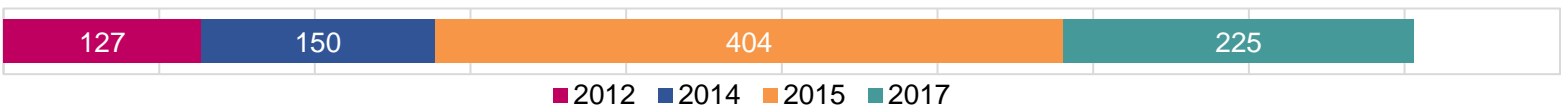

2 Número de municipios con información de programas o acciones de desarrollo social, 2017*

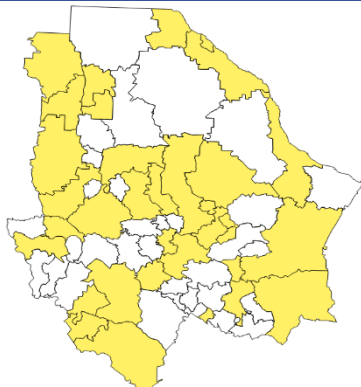

34 municipios

3 Porcentaje de municipios con página web, 2012-2017*

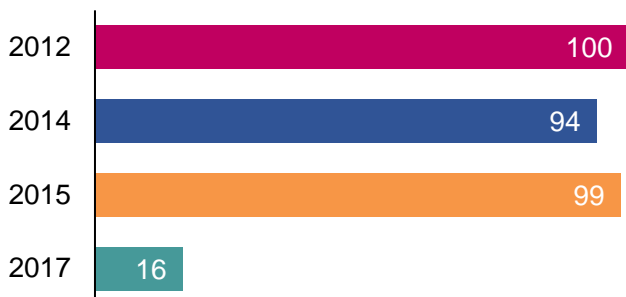

4 Población y programas sociales, 2017

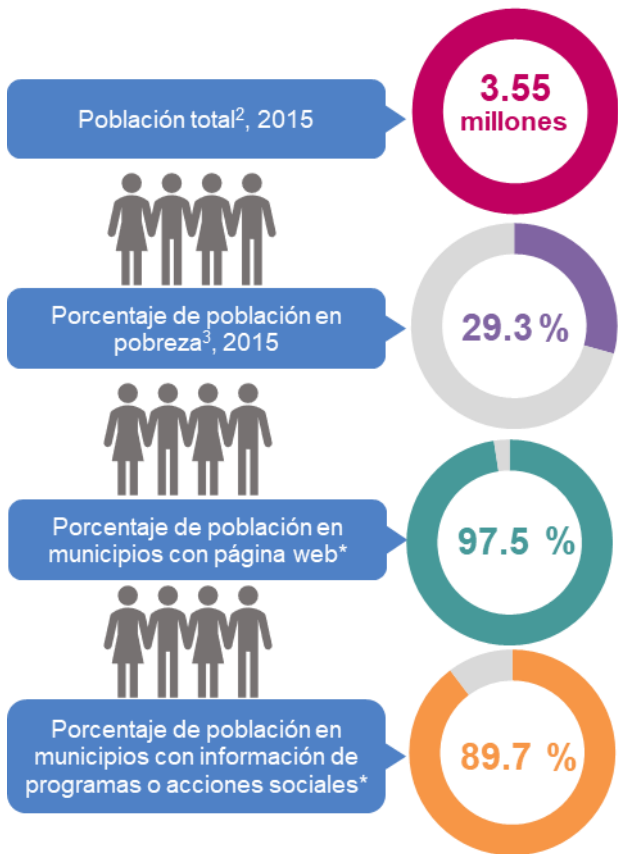

5 Distribución de programas o acciones por fuente información y número de intervenciones, 2017*

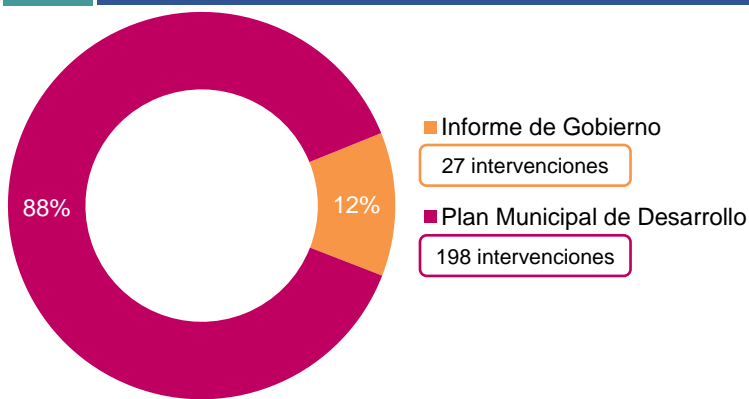

6 Porcentaje de municipios por disponibilidad de fuente de información, 2012-2017*

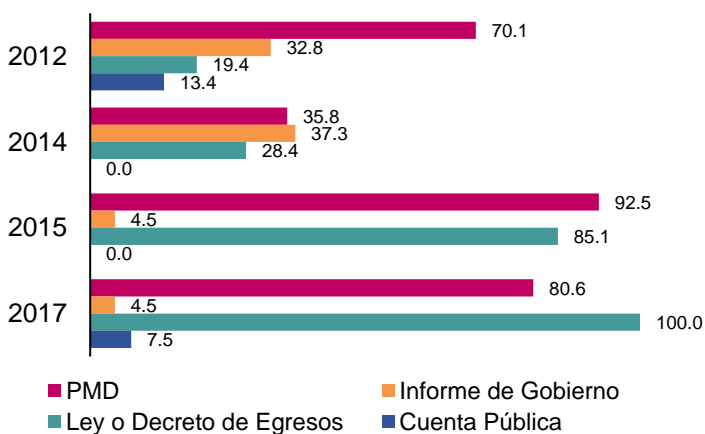

* Municipios con programas o acciones de desarrollo social se refiere a los programas identificados en el análisis exploratorio para la construcción del Inventario Municipal 2012 a 2017.

¹ Grado de rezago social municipal 2015, CONEVAL.

² Censo intercensal 2015, INEGI.

³ Resultados de pobreza a nivel municipal 2015, CONEVAL.



Datos de responsables de la ficha analítica en CONEVAL

Thania de la Garza Navarrete | tgarza@coneval.org.mx | 5481-7245
 Karina Barrios Sánchez | kbarrios@coneval.org.mx | 5481-7285
 Alonso Miguel de Erice Domínguez | amderice@coneval.org.mx | 5481-7229
 Alonso Aduna García | aaduna@coneval.org.mx | 5481-7260
 Marco Antonio Vargas Campos | mavargas@coneval.org.mx | 5481-7364

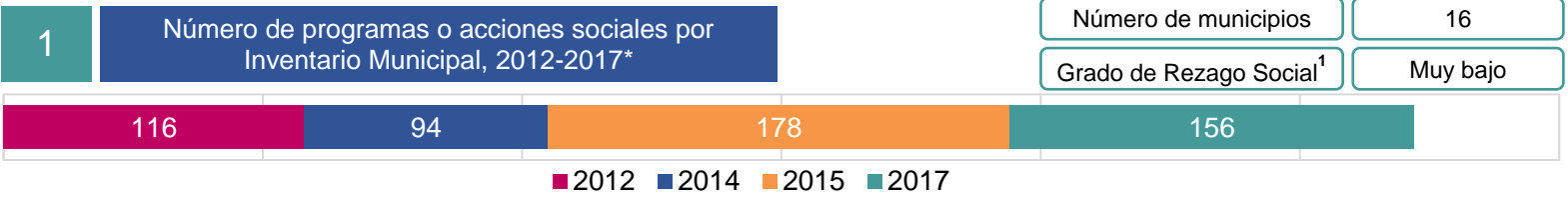

2 Número de municipios con información de programas o acciones de desarrollo social, 2017*

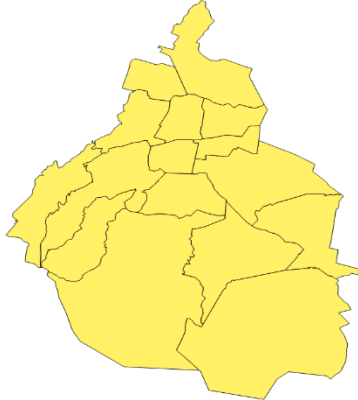

16 municipios

3 Porcentaje de municipios con página web, 2012-2017*



4 Población y programas sociales, 2017

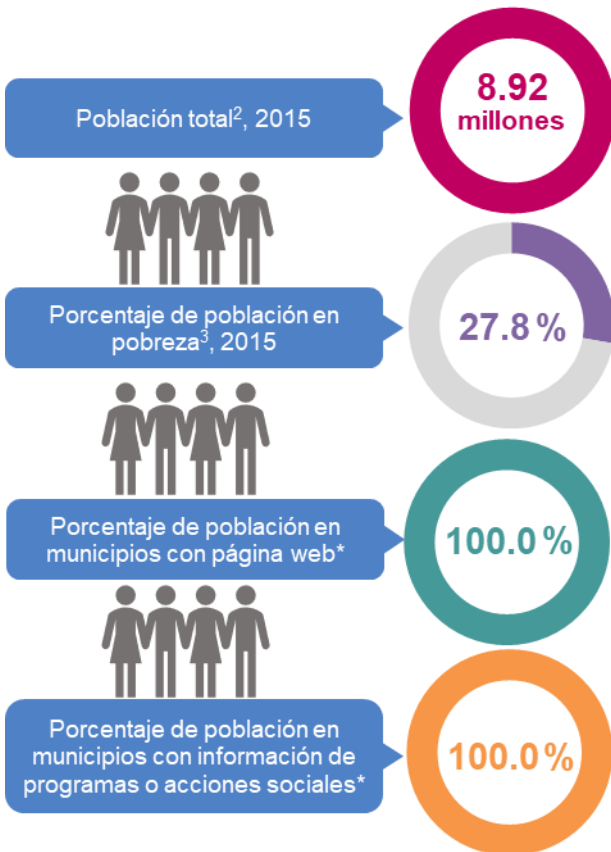

5 Distribución de programas o acciones por fuente información y número de intervenciones, 2017*

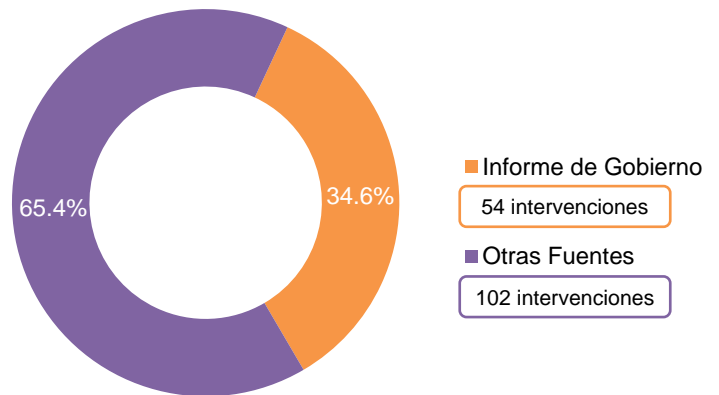

6 Porcentaje de municipios por disponibilidad de fuente de información, 2012-2017*

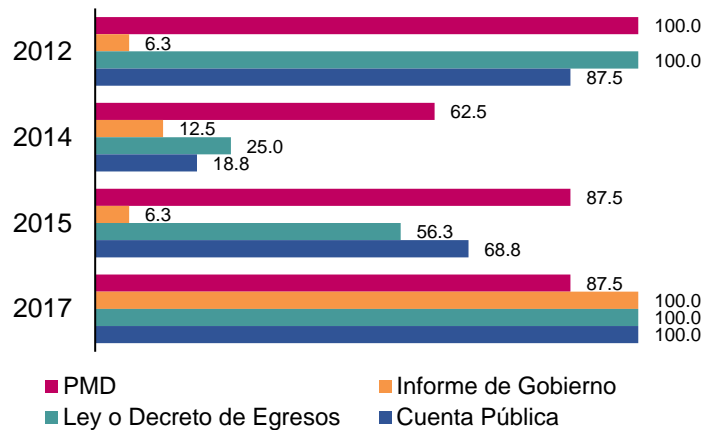

* Municipios con programas o acciones de desarrollo social se refiere a los programas identificados en el análisis exploratorio para la construcción del Inventario Municipal 2012 a 2017.

¹ Grado de rezago social municipal 2015, CONEVAL.

² Censo intercensal 2015, INEGI.

³ Resultados de pobreza a nivel municipal 2015, CONEVAL.



Datos de responsables de la ficha analítica en CONEVAL

Thania de la Garza Navarrete | tgarza@coneval.org.mx | 5481-7245
 Karina Barrios Sánchez | kbarrios@coneval.org.mx | 5481-7285
 Alonso Miguel de Erice Domínguez | amderice@coneval.org.mx | 5481-7229
 Alonso Aduna García | aaduna@coneval.org.mx | 5481-7260
 Marco Antonio Vargas Campos | mavargas@coneval.org.mx | 5481-7364



1 Número de programas o acciones sociales por Inventario Municipal, 2012-2017*

Número de municipios	39
Grado de Rezago Social ¹	Medio

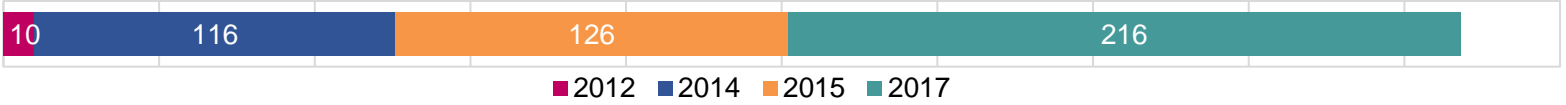

2 Número de municipios con información de programas o acciones de desarrollo social, 2017*

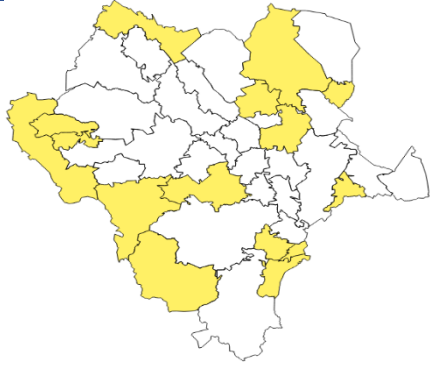

15 municipios

3 Porcentaje de municipios con página web, 2012-2017*

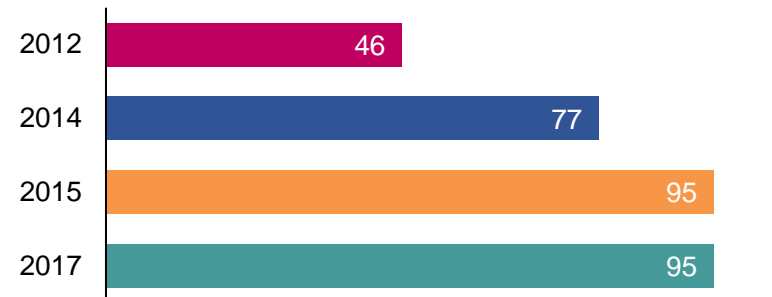

4 Población y programas sociales, 2017

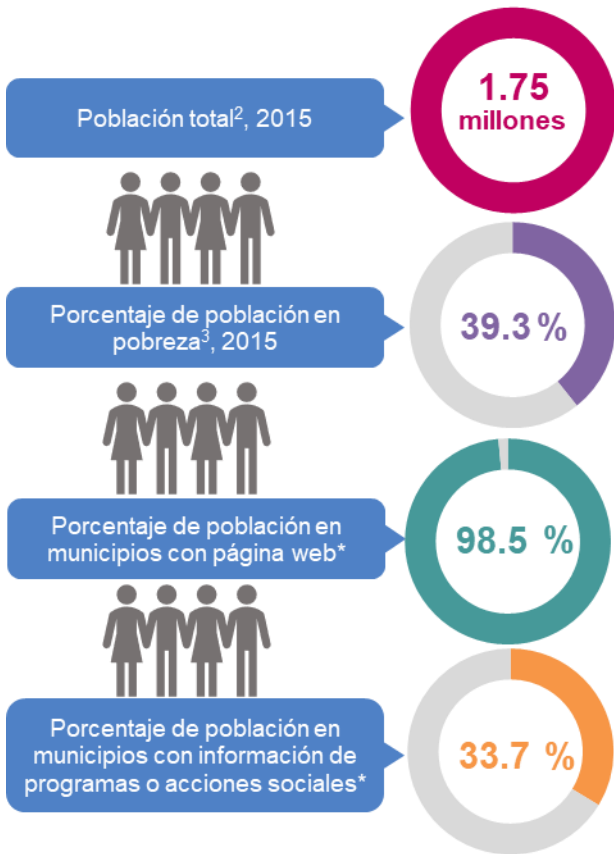

5 Distribución de programas o acciones por fuente información y número de intervenciones, 2017*

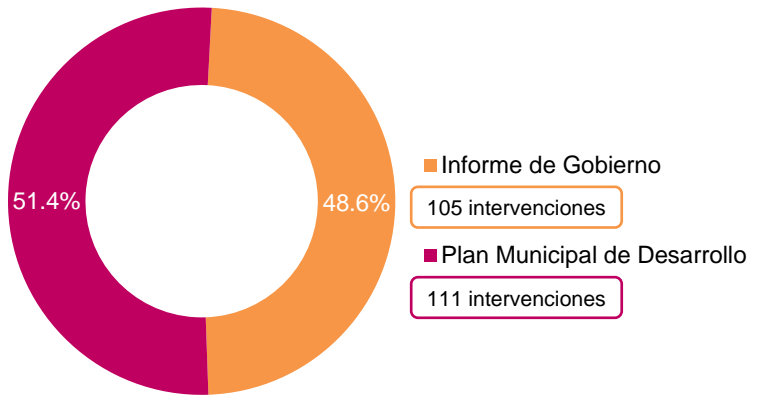

6 Porcentaje de municipios por disponibilidad de fuente de información, 2012-2017*

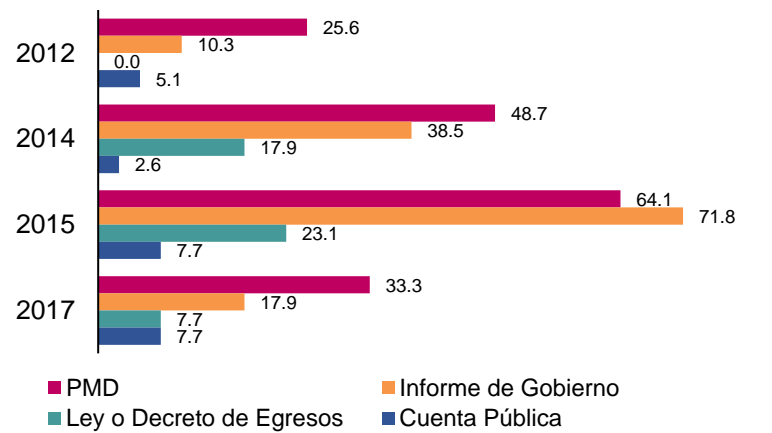

* Municipios con programas o acciones de desarrollo social se refiere a los programas identificados en el análisis exploratorio para la construcción del Inventario Municipal 2012 a 2017.

¹ Grado de rezago social municipal 2015, CONEVAL.

² Censo intercensal 2015, INEGI.

³ Resultados de pobreza a nivel municipal 2015, CONEVAL.



Datos de responsables de la ficha analítica en CONEVAL

Thania de la Garza Navarrete | tgarza@coneval.org.mx | 5481-7245
 Karina Barrios Sánchez | kbarrios@coneval.org.mx | 5481-7285
 Alonso Miguel de Erice Domínguez | amderice@coneval.org.mx | 5481-7229
 Alonso Aduna García | aaduna@coneval.org.mx | 5481-7260
 Marco Antonio Vargas Campos | mavargas@coneval.org.mx | 5481-7364



1 Número de programas o acciones sociales por Inventario Municipal, 2012-2017*

Número de municipios	46
Grado de Rezago Social ¹	Medio

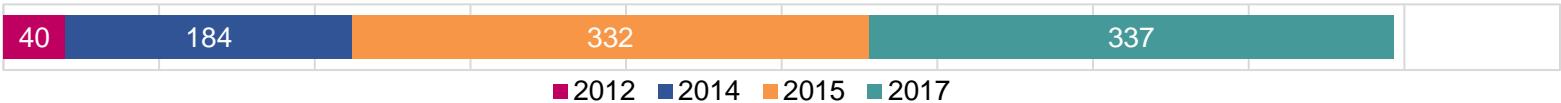

2 Número de municipios con información de programas o acciones de desarrollo social, 2017*

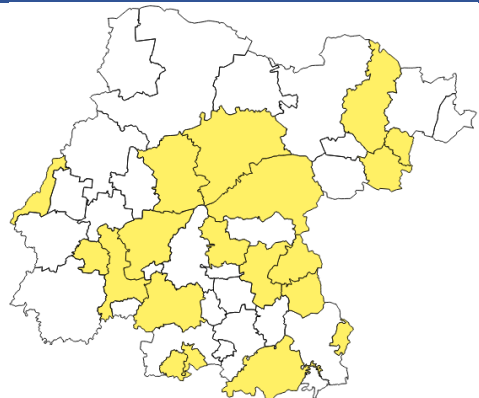

19 municipios

3 Porcentaje de municipios con página web, 2012-2017*

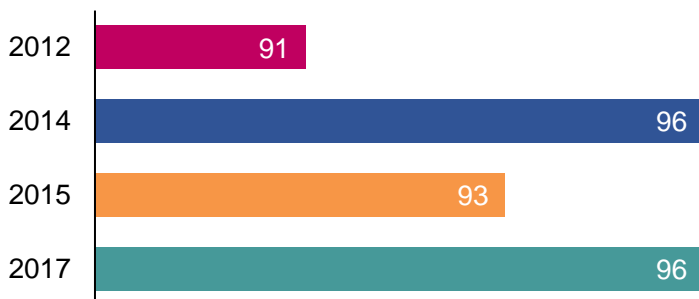

4 Población y programas sociales, 2017

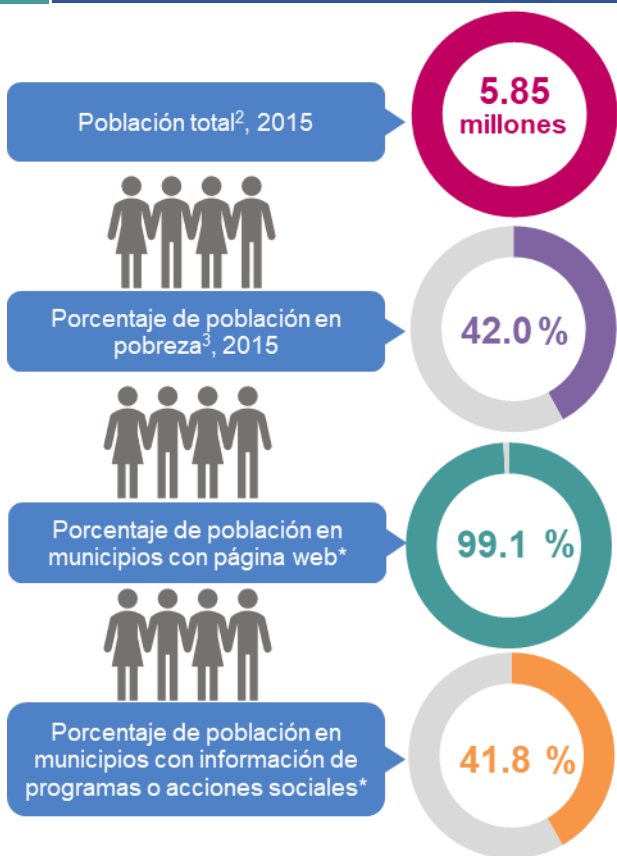

5 Distribución de programas o acciones por fuente información y número de intervenciones, 2017*

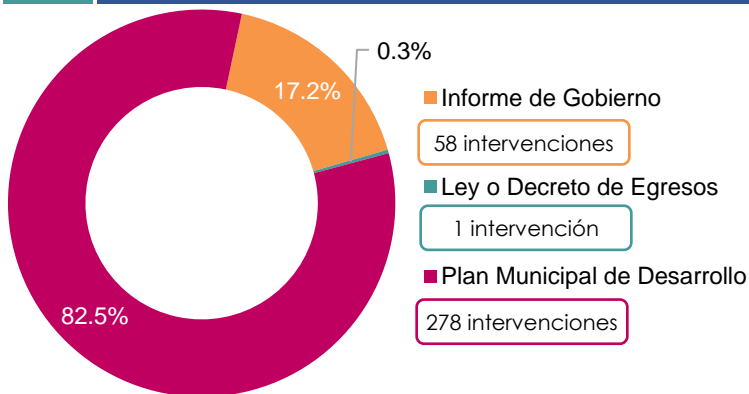

6 Porcentaje de municipios por disponibilidad de fuente de información, 2012-2017*

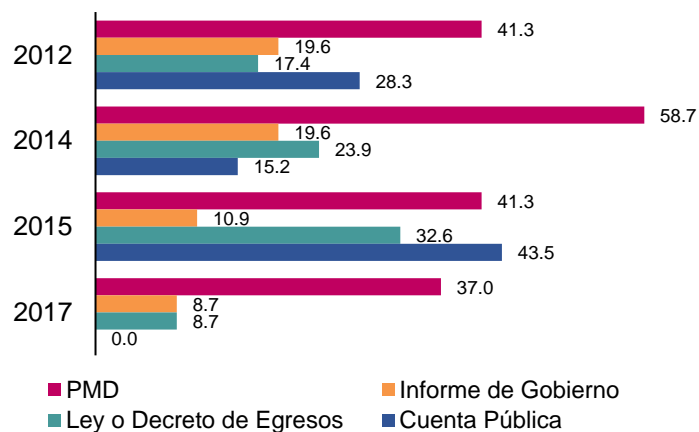

* Municipios con programas o acciones de desarrollo social se refiere a los programas identificados en el análisis exploratorio para la construcción del Inventario Municipal 2012 a 2017.

¹ Grado de rezago social municipal 2015, CONEVAL.

² Censo intercensal 2015, INEGI.

³ Resultados de pobreza a nivel municipal 2015, CONEVAL.



Datos de responsables de la ficha analítica en CONEVAL

Thania de la Garza Navarrete | tgarza@coneval.org.mx | 5481-7245
 Karina Barrios Sánchez | kbarrios@coneval.org.mx | 5481-7285
 Alonso Miguel de Erice Domínguez | amderice@coneval.org.mx | 5481-7229
 Alonso Aduna García | aaduna@coneval.org.mx | 5481-7260
 Marco Antonio Vargas Campos | mavargas@coneval.org.mx | 5481-7364



1 Número de programas o acciones sociales por Inventario Municipal, 2012-2017*

Número de municipios	81
Grado de Rezago Social ¹	Muy alto

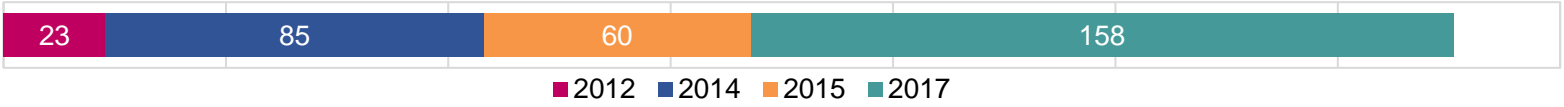

2 Número de municipios con información de programas o acciones de desarrollo social, 2017*

3 Porcentaje de municipios con página web, 2012-2017*

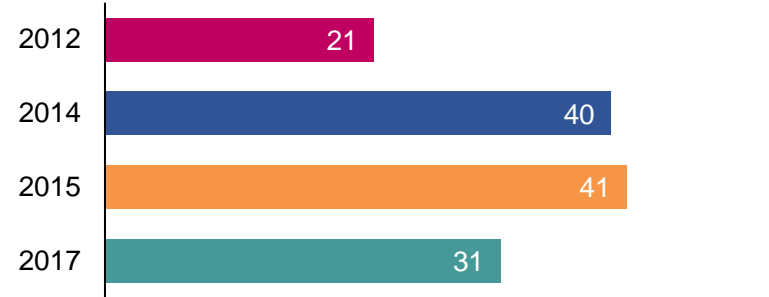
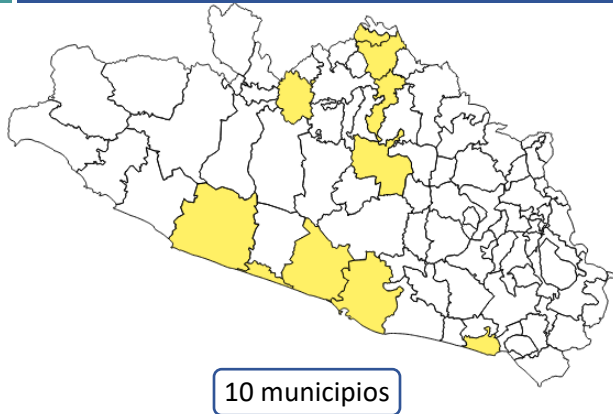

4 Población y programas sociales, 2017

5 Distribución de programas o acciones por fuente información y número de intervenciones, 2017*

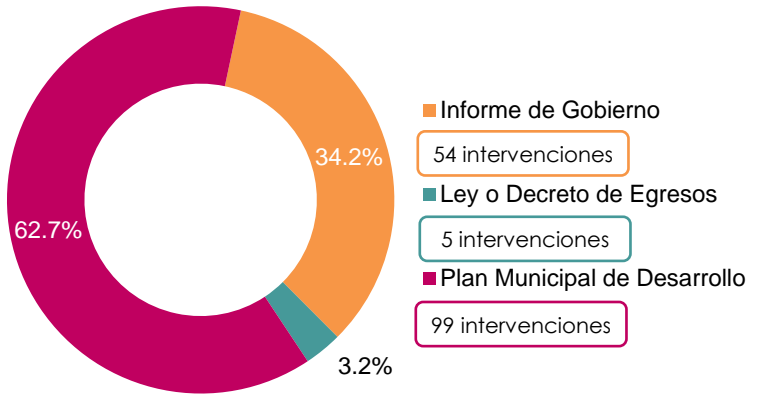
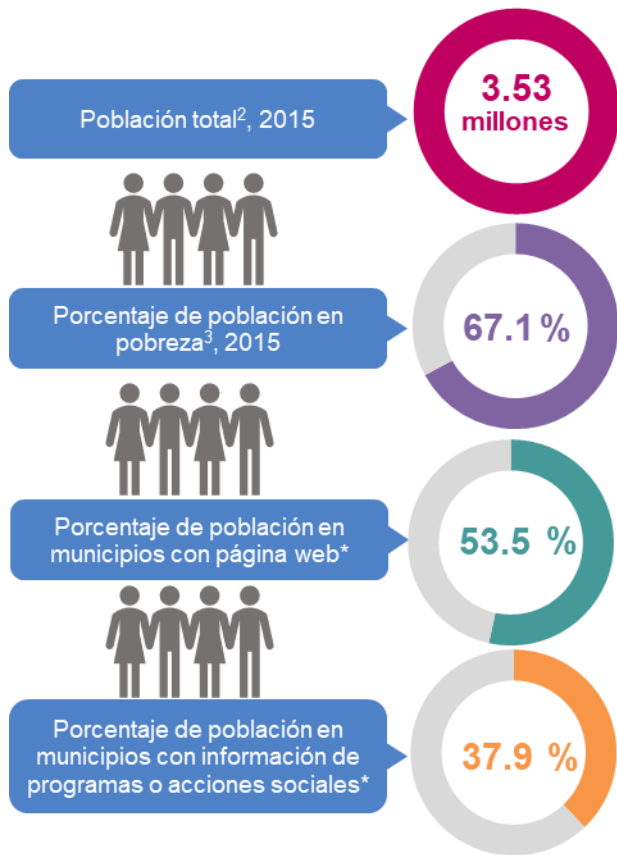

6 Porcentaje de municipios por disponibilidad de fuente de información, 2012-2017*

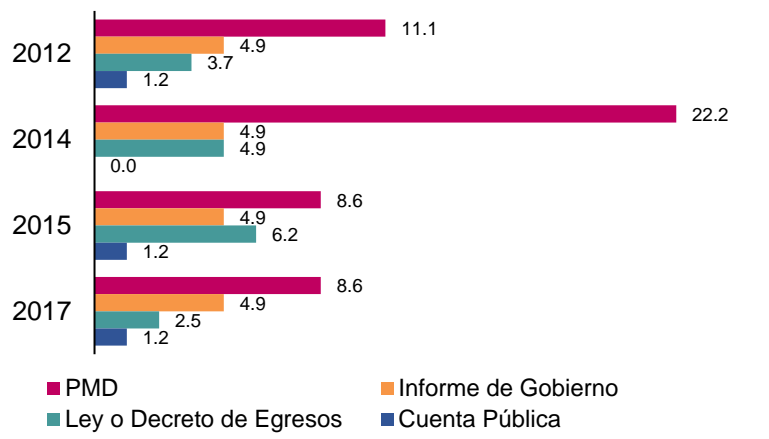

* Municipios con programas o acciones de desarrollo social se refiere a los programas identificados en el análisis exploratorio para la construcción del Inventario Municipal 2012 a 2017.

¹ Grado de rezago social municipal 2015, CONEVAL.

² Censo intercensal 2015, INEGI.

³ Resultados de pobreza a nivel municipal 2015, CONEVAL.



Datos de responsables de la ficha analítica en CONEVAL

Thania de la Garza Navarrete | tgarza@coneval.org.mx | 5481-7245
 Karina Barrios Sánchez | kbarrios@coneval.org.mx | 5481-7285
 Alonso Miguel de Erice Domínguez | amderice@coneval.org.mx | 5481-7229
 Alonso Aduna García | aaduna@coneval.org.mx | 5481-7260
 Marco Antonio Vargas Campos | mavargas@coneval.org.mx | 5481-7364



1 Número de programas o acciones sociales por Inventario Municipal, 2012-2017*

Número de municipios	84
Grado de Rezago Social ¹	Alto

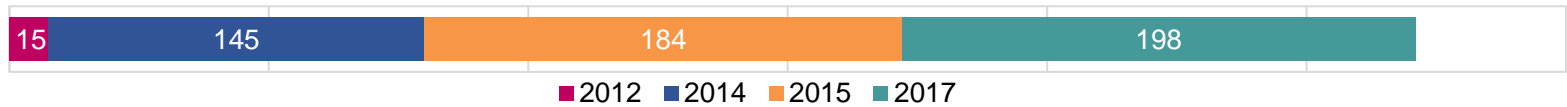

2 Número de municipios con información de programas o acciones de desarrollo social, 2017*

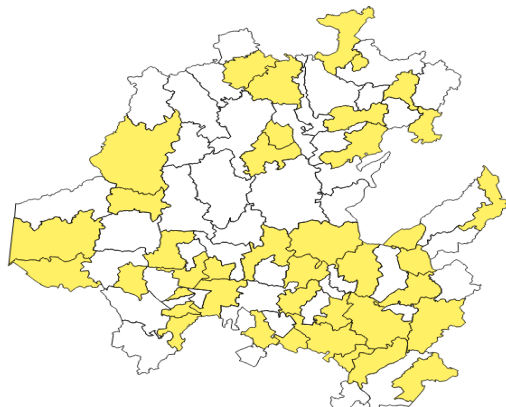

40 municipios

3 Porcentaje de municipios con página web, 2012-2017*



4 Población y programas sociales, 2017

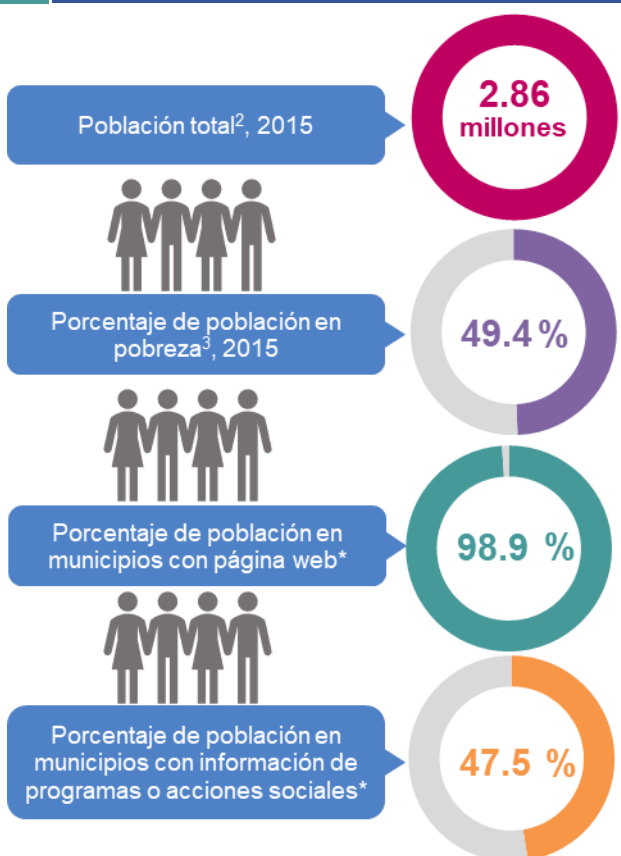

5 Distribución de programas o acciones por fuente información y número de intervenciones, 2017*

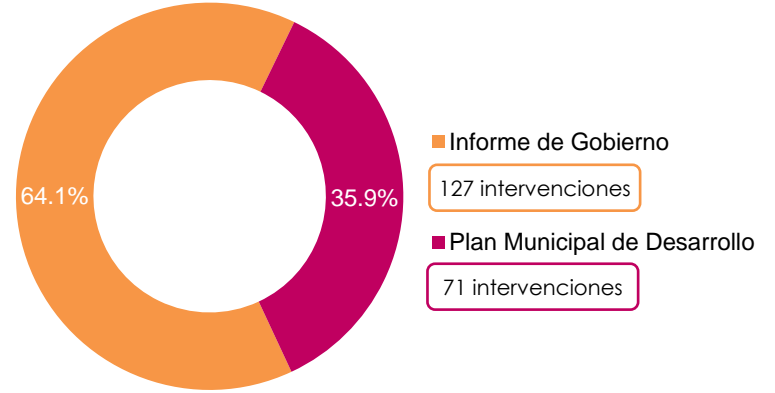

6 Porcentaje de municipios por disponibilidad de fuente de información, 2012-2017*

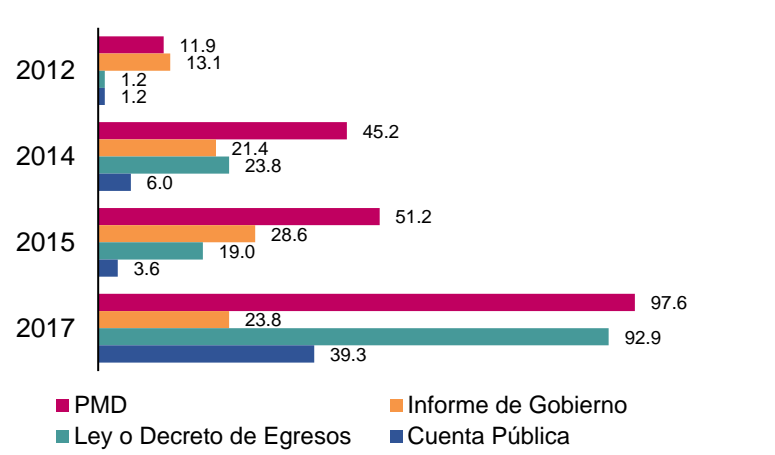

* Municipios con programas o acciones de desarrollo social se refiere a los programas identificados en el análisis exploratorio para la construcción del Inventario Municipal 2012 a 2017.

¹ Grado de rezago social municipal 2015, CONEVAL.

² Censo intercensal 2015, INEGI.

³ Resultados de pobreza a nivel municipal 2015, CONEVAL.



Datos de responsables de la ficha analítica en CONEVAL

Thania de la Garza Navarrete | tgarza@coneval.org.mx | 5481-7245
 Karina Barrios Sánchez | kbarrios@coneval.org.mx | 5481-7285
 Alonso Miguel de Erice Domínguez | amderice@coneval.org.mx | 5481-7229
 Alonso Aduna García | aaduna@coneval.org.mx | 5481-7260
 Marco Antonio Vargas Campos | mavargas@coneval.org.mx | 5481-7364



1 Número de programas o acciones sociales por Inventario Municipal, 2012-2017*

Número de municipios	125
Grado de Rezago Social ¹	Bajo

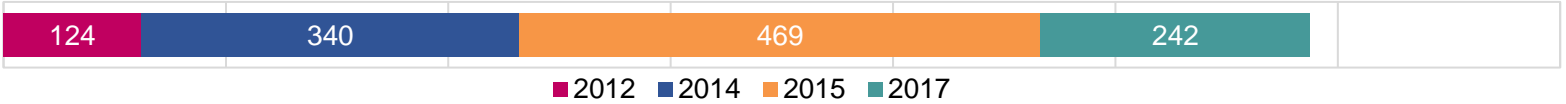

2 Número de municipios con información de programas o acciones de desarrollo social, 2017*

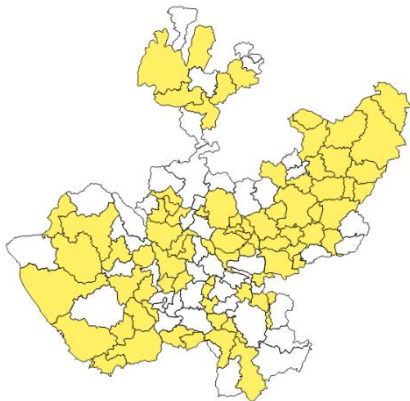

78 municipios

3 Porcentaje de municipios con página web, 2012-2017*

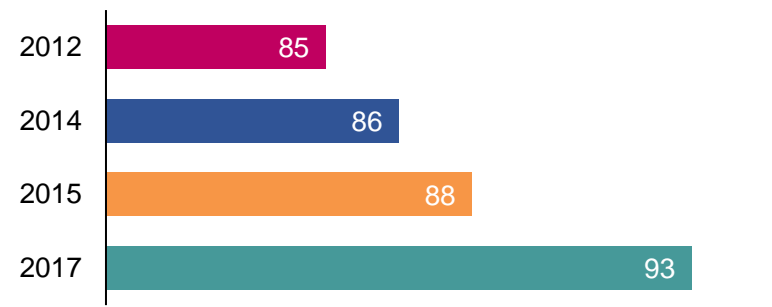

4 Población y programas sociales, 2017

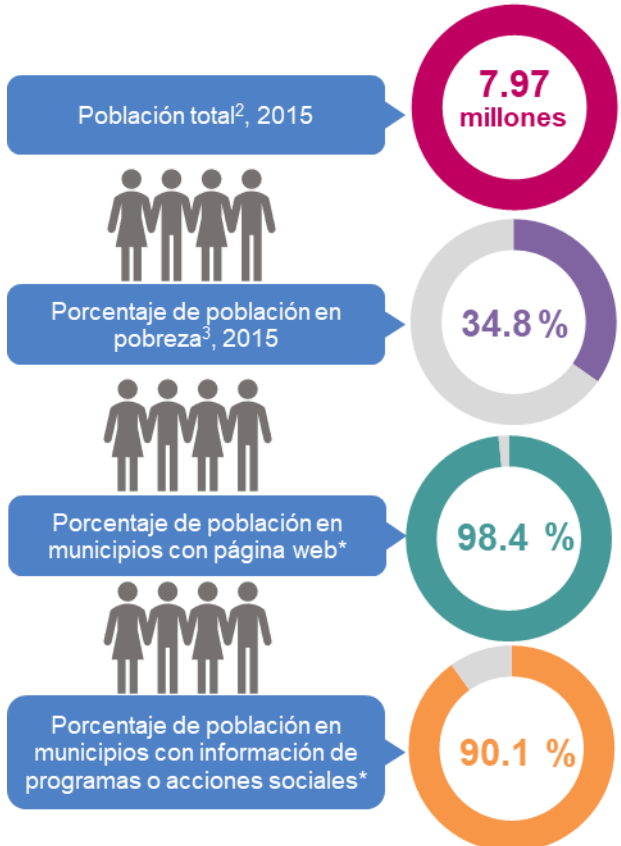

5 Distribución de programas o acciones por fuente información y número de intervenciones, 2017*

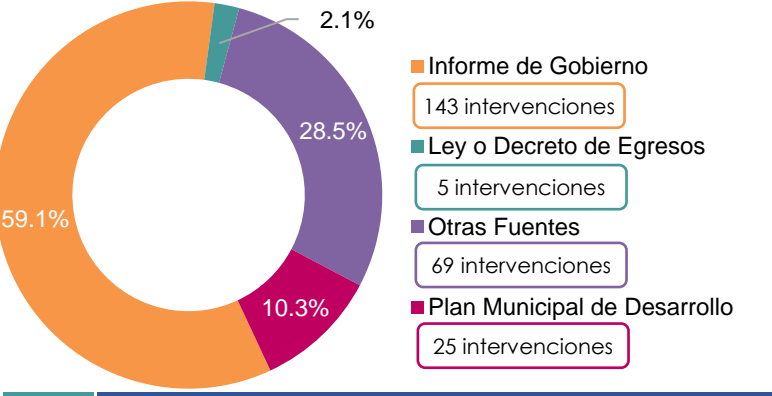

6 Porcentaje de municipios por disponibilidad de fuente de información, 2012-2017*

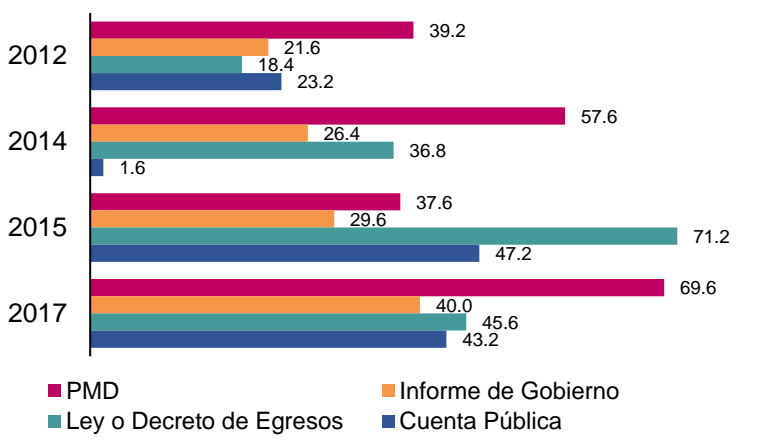

* Municipios con programas o acciones de desarrollo social se refiere a los programas identificados en el análisis exploratorio para la construcción del Inventario Municipal 2012 a 2017.
¹ Grado de rezago social municipal 2015, CONEVAL.
² Censo intercensal 2015, INEGI.
³ Resultados de pobreza a nivel municipal 2015, CONEVAL.



Datos de responsables de la ficha analítica en CONEVAL	
Thania de la Garza Navarrete	tgarza@coneval.org.mx 5481-7245
Karina Barrios Sánchez	kbarrios@coneval.org.mx 5481-7285
Alonso Miguel de Erice Domínguez	amderice@coneval.org.mx 5481-7229
Alonso Aduna García	aaduna@coneval.org.mx 5481-7260
Marco Antonio Vargas Campos	mavargas@coneval.org.mx 5481-7364



1 Número de programas o acciones sociales por Inventario Municipal, 2012-2017*

Número de municipios	125
Grado de Rezago Social ¹	Bajo

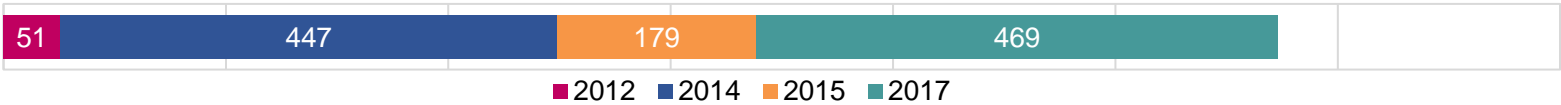

2 Número de municipios con información de programas o acciones de desarrollo social, 2017*

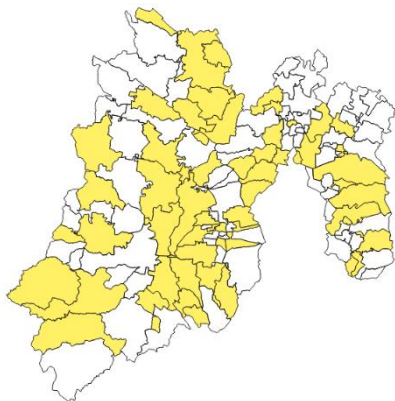

55 municipios

3 Porcentaje de municipios con página web, 2012-2017*

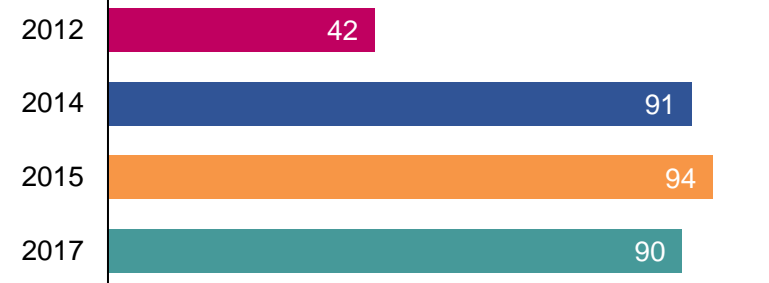

4 Población y programas sociales, 2017

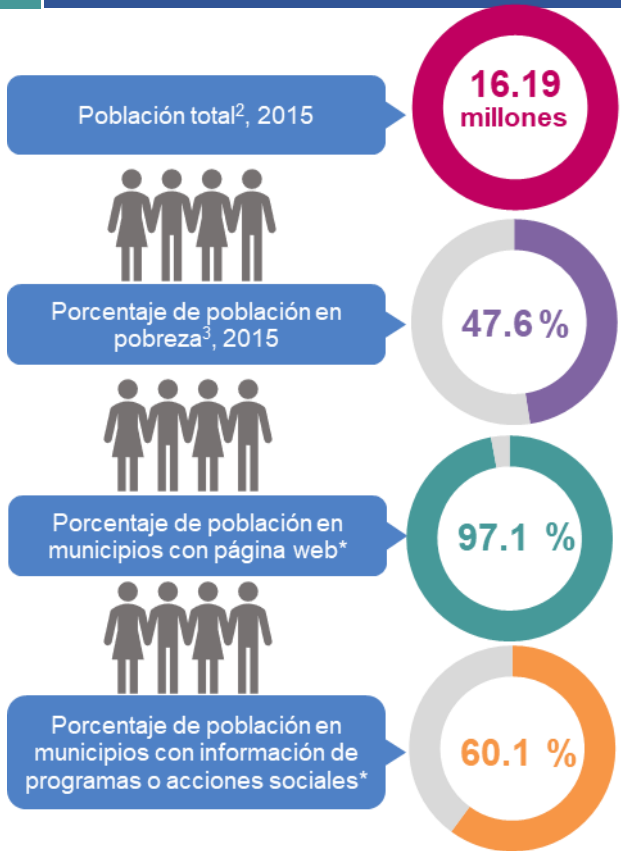

5 Distribución de programas o acciones por fuente información y número de intervenciones, 2017*

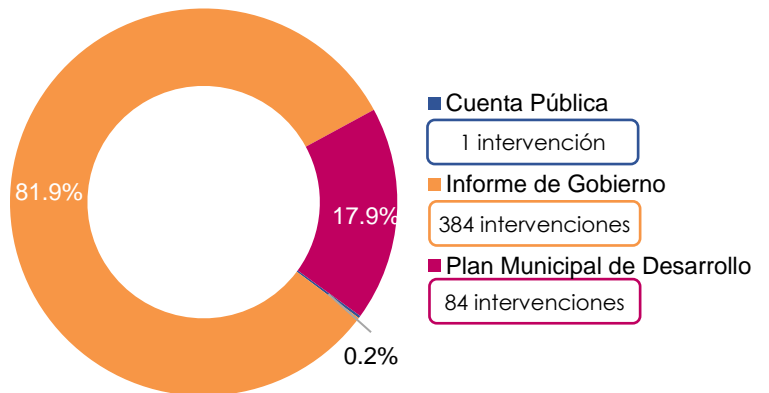

6 Porcentaje de municipios por disponibilidad de fuente de información, 2012-2017*

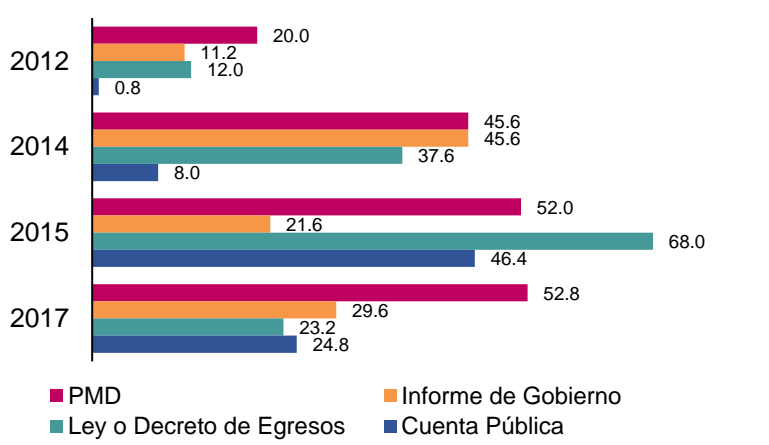

* Municipios con programas o acciones de desarrollo social se refiere a los programas identificados en el análisis exploratorio para la construcción del Inventario Municipal 2012 a 2017.

¹ Grado de rezago social municipal 2015, CONEVAL.

² Censo intercensal 2015, INEGI.

³ Resultados de pobreza a nivel municipal 2015, CONEVAL.



Datos de responsables de la ficha analítica en CONEVAL

Thania de la Garza Navarrete | tgarza@coneval.org.mx | 5481-7245
 Karina Barrios Sánchez | kbarrios@coneval.org.mx | 5481-7285
 Alonso Miguel de Erice Domínguez | amderice@coneval.org.mx | 5481-7229
 Alonso Aduna García | aaduna@coneval.org.mx | 5481-7260
 Marco Antonio Vargas Campos | mavargas@coneval.org.mx | 5481-7364



1 Número de programas o acciones sociales por Inventario Municipal, 2012-2017*

Número de municipios	113
Grado de Rezago Social ¹	Alto

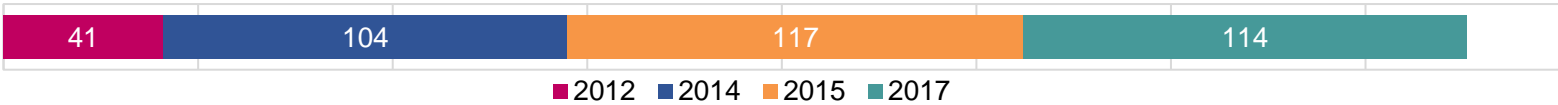

2 Número de municipios con información de programas o acciones de desarrollo social, 2017*

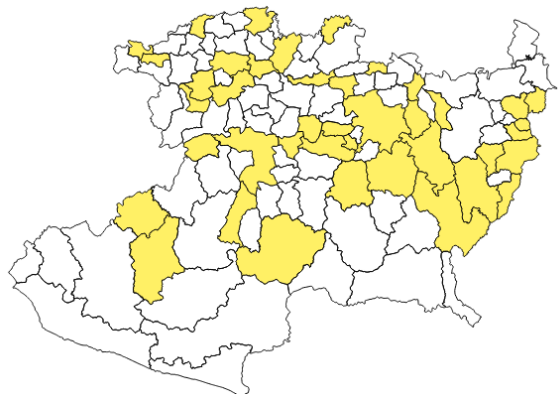

41 municipios

3 Porcentaje de municipios con página web, 2012-2017*

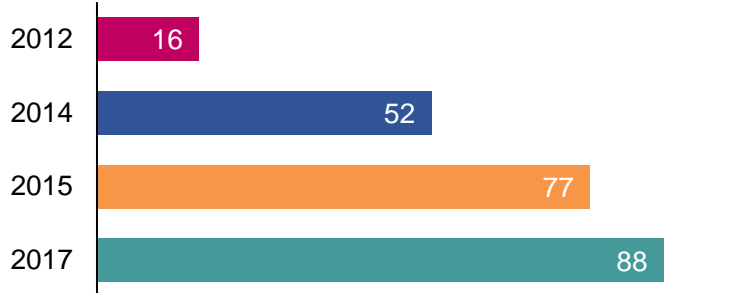

4 Población y programas sociales, 2017

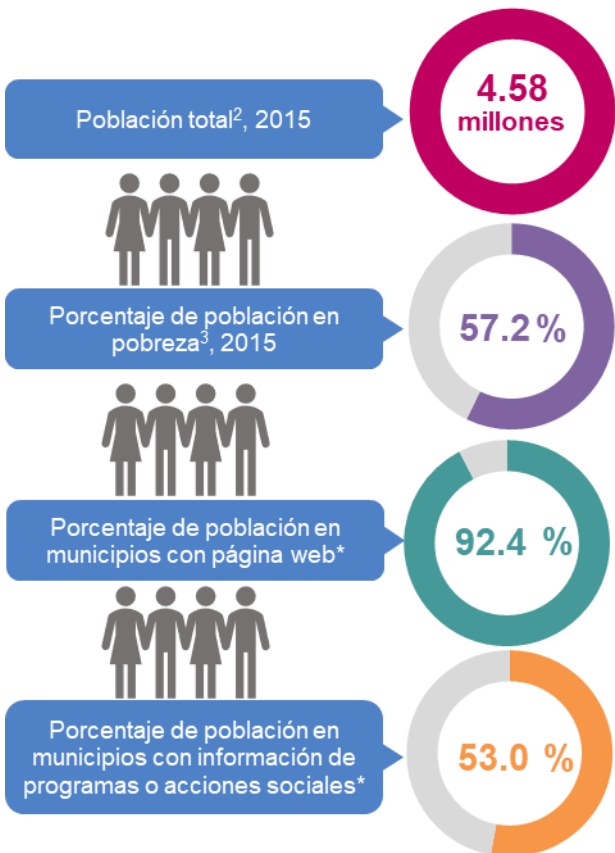

5 Distribución de programas o acciones por fuente información y número de intervenciones, 2017*

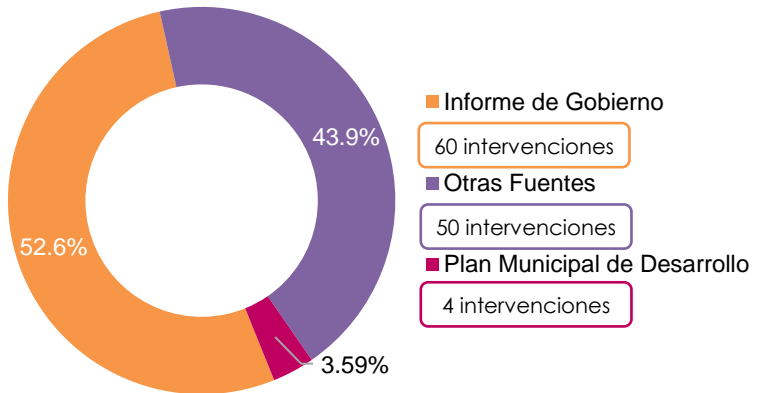

6 Porcentaje de municipios por disponibilidad de fuente de información, 2012-2017*

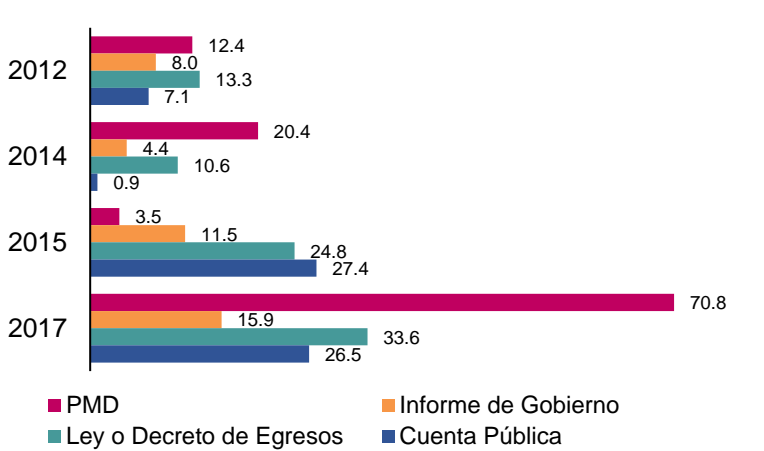

* Municipios con programas o acciones de desarrollo social se refiere a los programas identificados en el análisis exploratorio para la construcción del Inventario Municipal 2012 a 2017.

¹ Grado de rezago social municipal 2015, CONEVAL.

² Conteo intercensal 2015, INEGI.

³ Resultados de pobreza a nivel municipal 2015, CONEVAL.



Datos de responsables de la ficha analítica en CONEVAL

Thania de la Garza Navarrete | tgarza@coneval.org.mx | 5481-7245
 Karina Barrios Sánchez | kbarrios@coneval.org.mx | 5481-7285
 Alonso Miguel de Erice Domínguez | amderice@coneval.org.mx | 5481-7229
 Alonso Aduna García | aaduna@coneval.org.mx | 5481-7260
 Marco Antonio Vargas Campos | mavargas@coneval.org.mx | 5481-7364

1 Número de programas o acciones sociales por Inventario Municipal, 2012-2017*

Número de municipios	33
Grado de Rezago Social ¹	Bajo

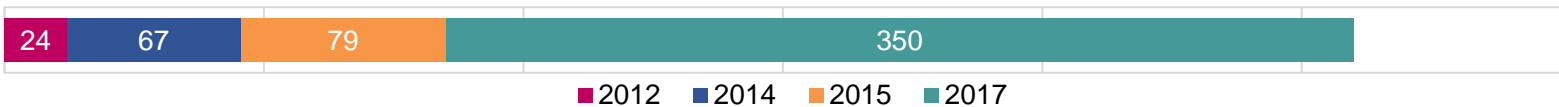

2 Número de municipios con información de programas o acciones de desarrollo social, 2017*

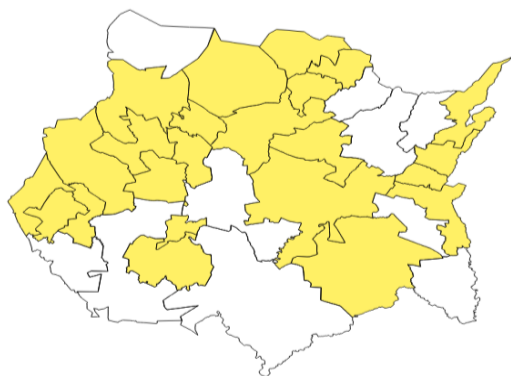

23 municipios

3 Porcentaje de municipios con página web, 2012-2017*

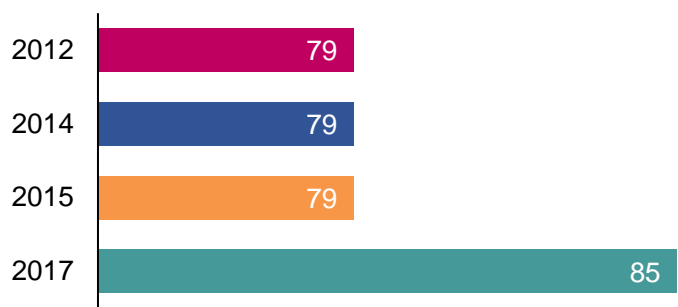

4 Población y programas sociales, 2017

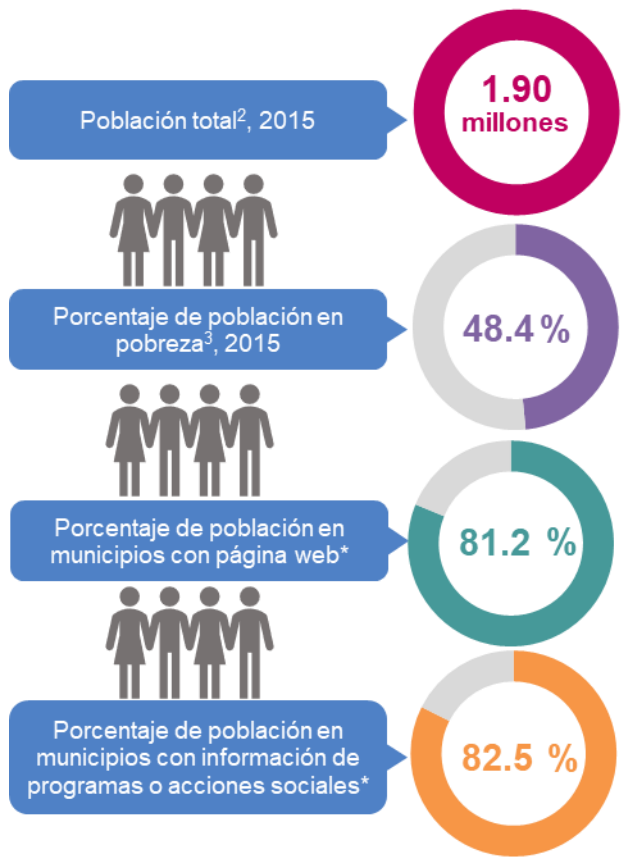

5 Distribución de programas o acciones por fuente información y número de intervenciones, 2017*

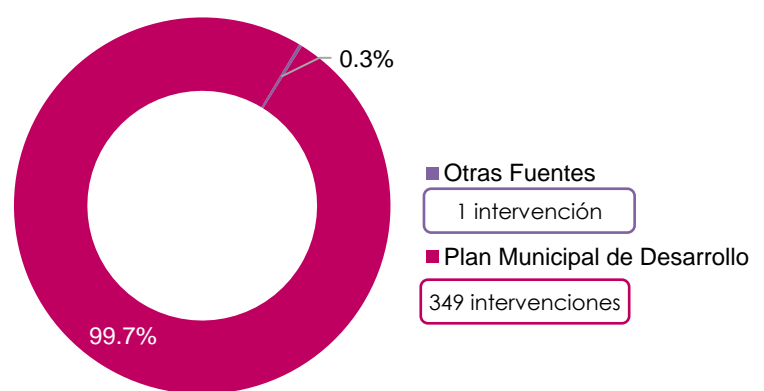

6 Porcentaje de municipios por disponibilidad de fuente de información, 2012-2017*

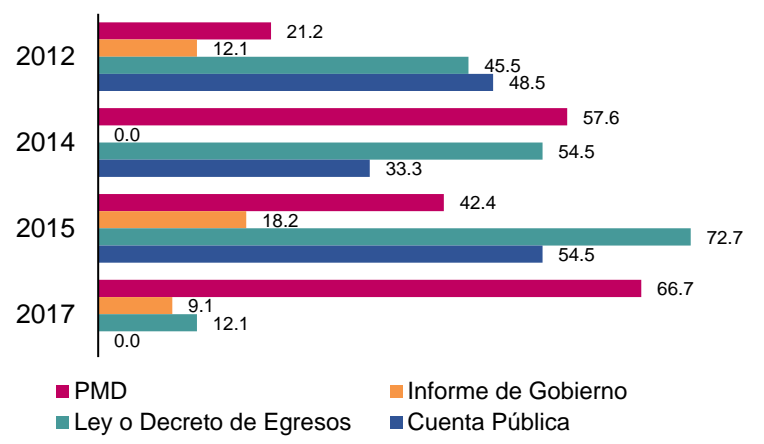

* Municipios con programas o acciones de desarrollo social se refiere a los programas identificados en el análisis exploratorio para la construcción del Inventario Municipal 2012 a 2017.
¹ Grado de rezago social municipal 2015, CONEVAL.
² Censo intercensal 2015, INEGI.
³ Resultados de pobreza a nivel municipal 2015, CONEVAL.



Datos de responsables de la ficha analítica en CONEVAL

Thania de la Garza Navarrete	tgarza@coneval.org.mx 5481-7245
Karina Barrios Sánchez	kbarrios@coneval.org.mx 5481-7285
Alonso Miguel de Erice Domínguez	amderice@coneval.org.mx 5481-7229
Alonso Aduna García	aaduna@coneval.org.mx 5481-7260
Marco Antonio Vargas Campos	mavargas@coneval.org.mx 5481-7364



1 Número de programas o acciones sociales por Inventario Municipal, 2012-2017*

Número de municipios	20
Grado de Rezago Social ¹	Medio

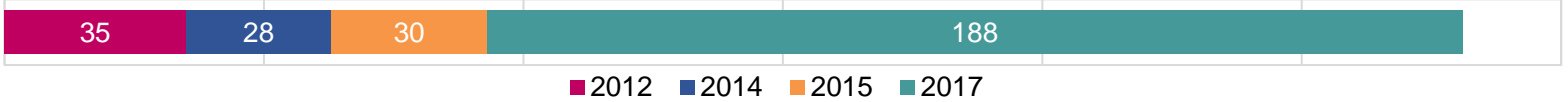

2 Número de municipios con información de programas o acciones de desarrollo social, 2017*

3 Porcentaje de municipios con página web, 2012-2017*

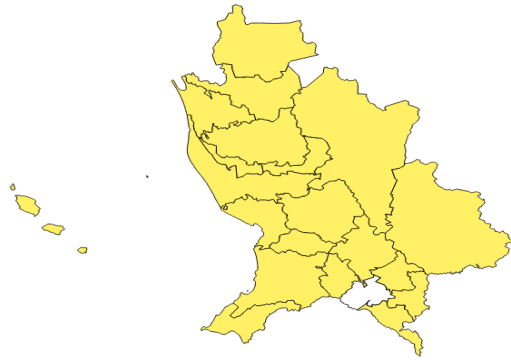

19 municipios

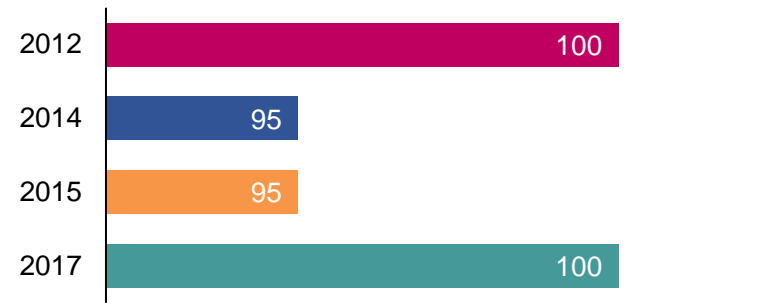

4 Población y programas sociales, 2017

5 Distribución de programas o acciones por fuente información y número de intervenciones, 2017*

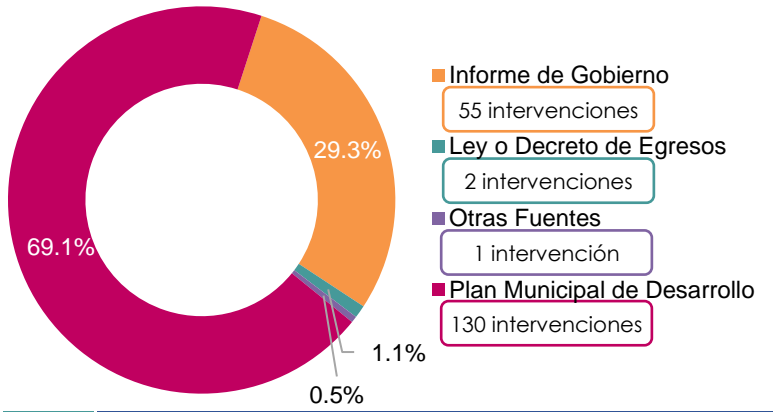
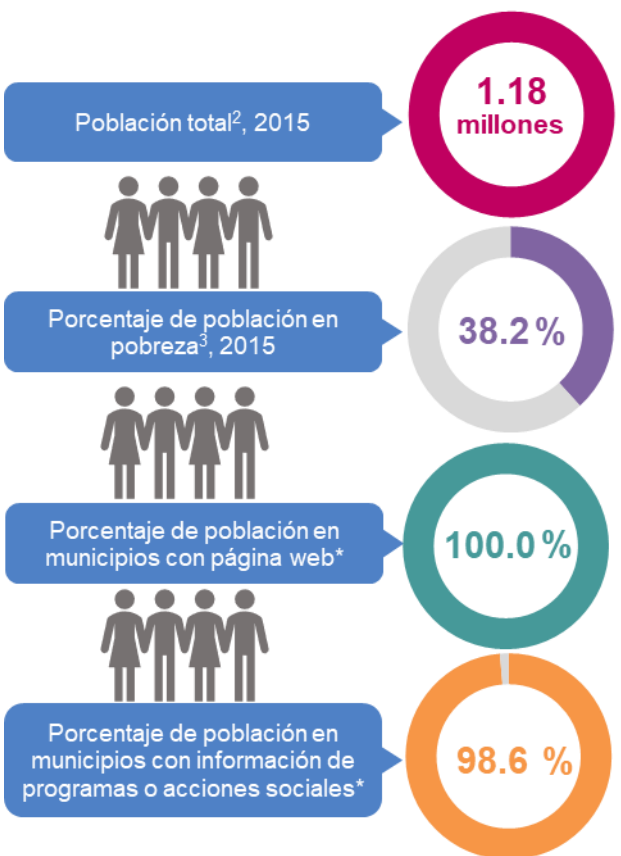

6 Porcentaje de municipios por disponibilidad de fuente de información, 2012-2017*

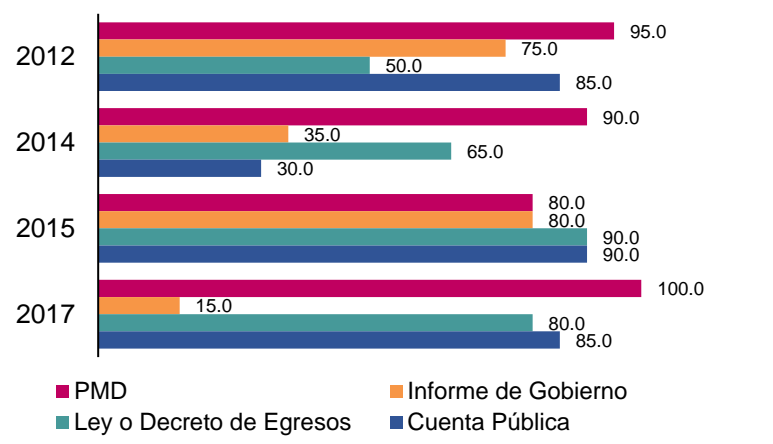

* Municipios con programas o acciones de desarrollo social se refiere a los programas identificados en el análisis exploratorio para la construcción del Inventario Municipal 2012 a 2017.

¹ Grado de rezago social municipal 2015, CONEVAL.

² Censo intercensal 2015, INEGI.

³ Resultados de pobreza a nivel municipal 2015, CONEVAL.



Datos de responsables de la ficha analítica en CONEVAL

Thania de la Garza Navarrete | tgarza@coneval.org.mx | 5481-7245
 Karina Barrios Sánchez | kbarrios@coneval.org.mx | 5481-7285
 Alonso Miguel de Erice Domínguez | amderice@coneval.org.mx | 5481-7229
 Alonso Aduna García | aaduna@coneval.org.mx | 5481-7260
 Marco Antonio Vargas Campos | mavargas@coneval.org.mx | 5481-7364



1 Número de programas o acciones sociales por Inventario Municipal, 2012-2017*

Número de municipios	51
Grado de Rezago Social ¹	Muy bajo

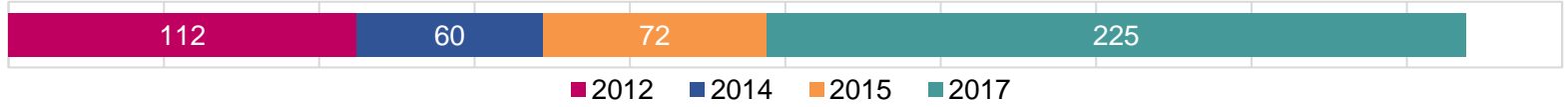

2 Número de municipios con información programas o acciones de desarrollo social, 2017*

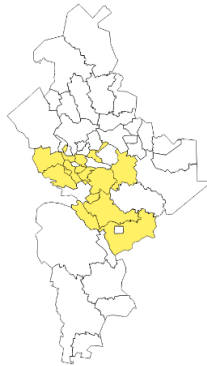

16 municipios

3 Porcentaje de municipios con página web, 2012-2017*



4 Población y programas sociales, 2017

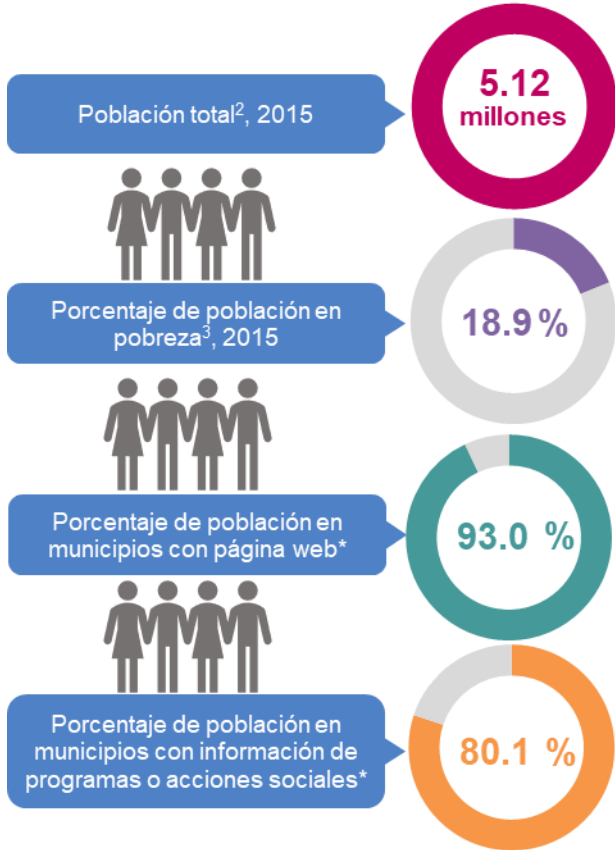

5 Distribución de programas o acciones por fuente información y número de intervenciones, 2017*

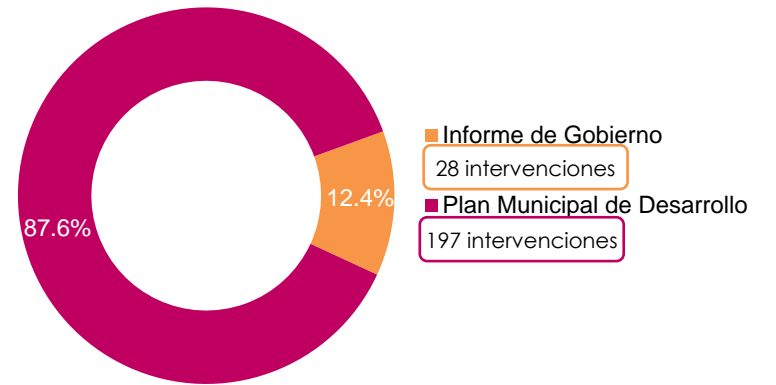

6 Porcentaje de municipios por disponibilidad de fuente de información, 2012-2017*

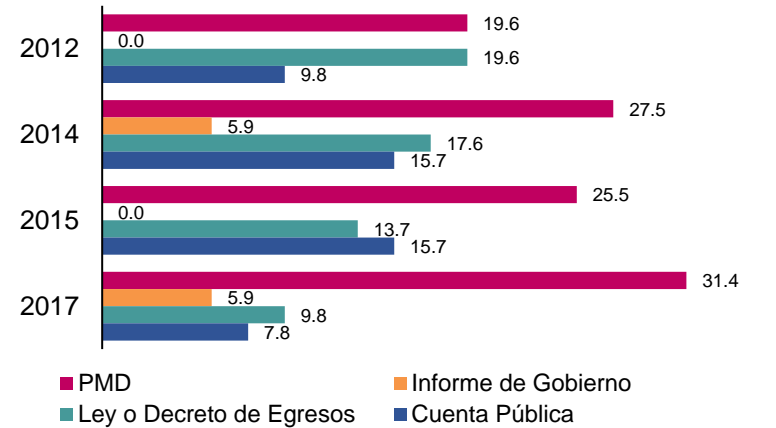

* Municipios con programas o acciones de desarrollo social se refiere a los programas identificados en el análisis exploratorio para la construcción del Inventario Municipal 2012 a 2017.

¹ Grado de rezago social municipal 2015, CONEVAL.

² Censo intercensal 2015, INEGI.

³ Resultados de pobreza a nivel municipal 2015, CONEVAL.



Datos de responsables de la ficha analítica en CONEVAL

Thania de la Garza Navarrete | tgarza@coneval.org.mx | 5481-7245
 Karina Barrios Sánchez | kbarrios@coneval.org.mx | 5481-7285
 Alonso Miguel de Erice Domínguez | amderice@coneval.org.mx | 5481-7229
 Alonso Aduna García | aaduna@coneval.org.mx | 5481-7260
 Marco Antonio Vargas Campos | mavargas@coneval.org.mx | 5481-7364



1 Número de programas o acciones sociales por Inventario Municipal, 2012-2017*

Número de municipios	570
Grado de Rezago Social ¹	Muy alto

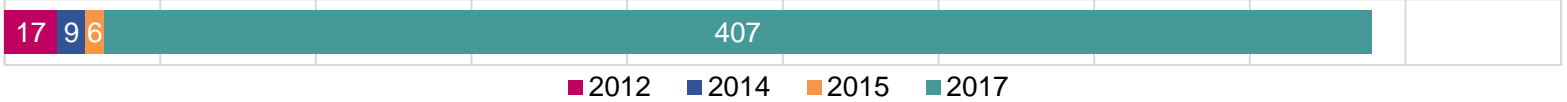

2 Número de municipios con información de programas o acciones de desarrollo social, 2017*

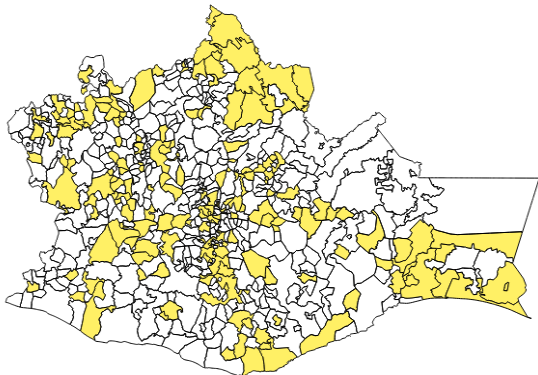

167 municipios

3 Porcentaje de municipios con página web, 2012-2017*

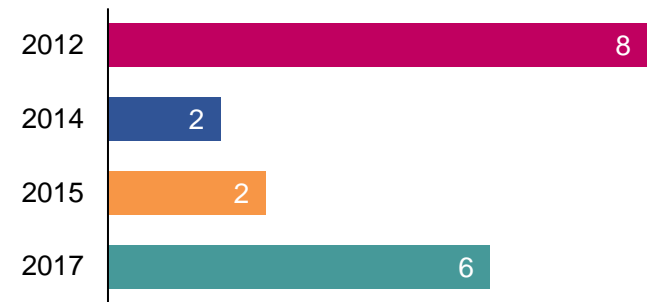

4 Población y programas sociales, 2017

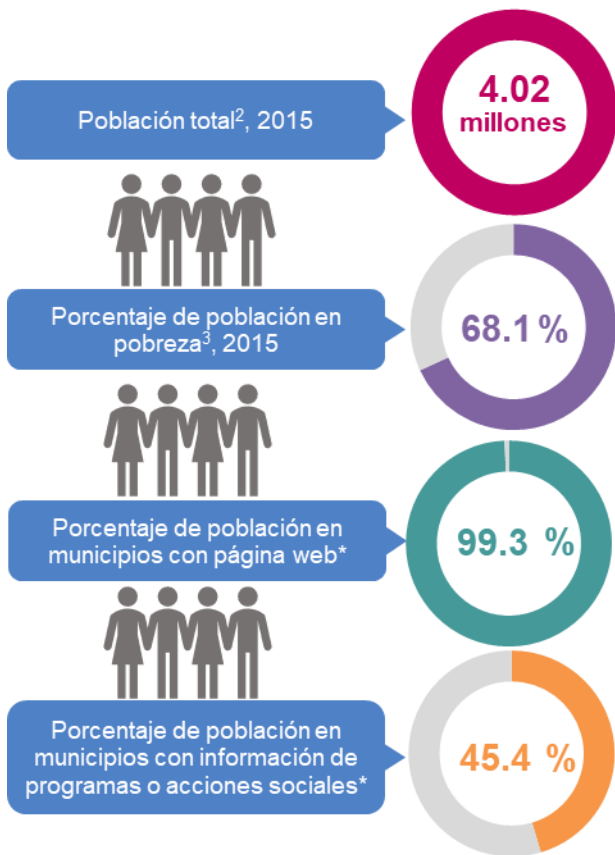

5 Distribución de programas o acciones por fuente información y número de intervenciones, 2017*

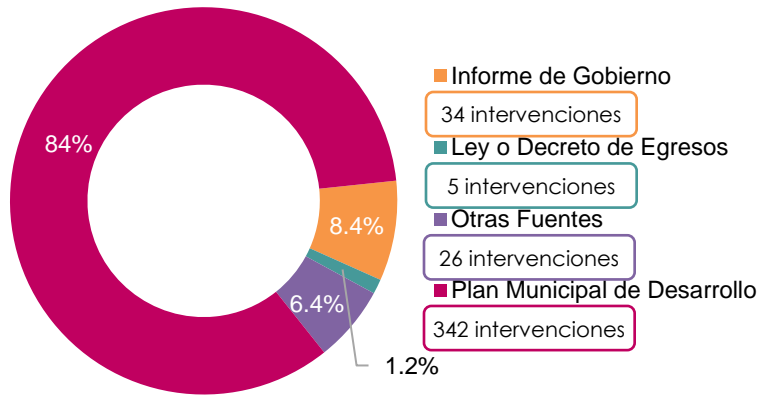

6 Porcentaje de municipios por disponibilidad de fuente de información, 2012-2017*

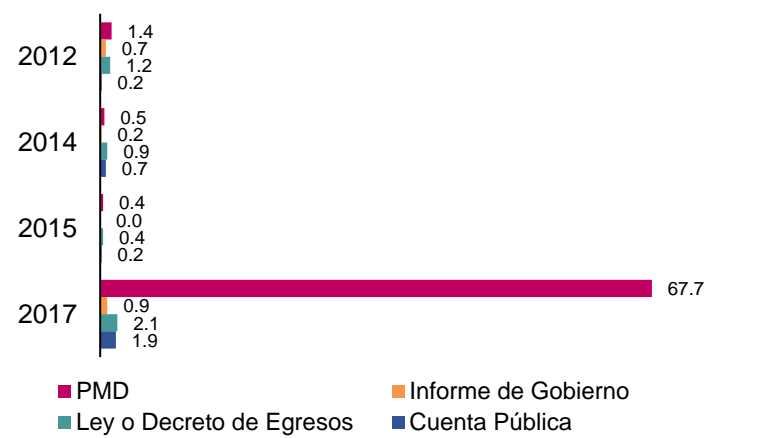

* Municipios con programas o acciones de desarrollo social se refiere a los programas identificados en el análisis exploratorio para la construcción del Inventario Municipal 2012 a 2017.

¹ Grado de rezago social municipal 2015, CONEVAL.

² Censo intercensal 2015, INEGI.

³ Resultados de pobreza a nivel municipal 2015, CONEVAL.



Datos de responsables de la ficha analítica en CONEVAL

Thania de la Garza Navarrete | tgarza@coneval.org.mx | 5481-7245
 Karina Barrios Sánchez | kbarrios@coneval.org.mx | 5481-7285
 Alonso Miguel de Erice Domínguez | amderice@coneval.org.mx | 5481-7229
 Alonso Aduna García | aaduna@coneval.org.mx | 5481-7260
 Marco Antonio Vargas Campos | mavargas@coneval.org.mx | 5481-7364



1 Número de programas o acciones sociales por Inventario Municipal, 2012-2017*

Número de municipios	217
Grado de Rezago Social ¹	Alto

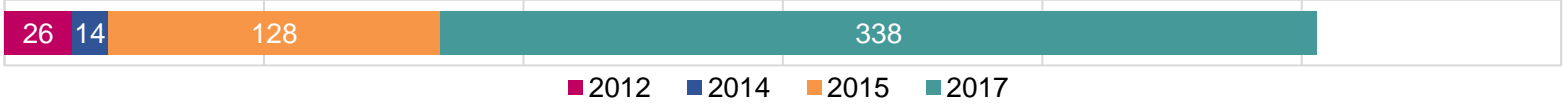

2 Número de municipios con información de programas o acciones de desarrollo social, 2017*

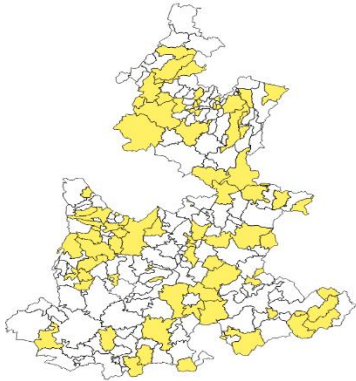

76 municipios

3 Porcentaje de municipios con página web, 2012-2017*

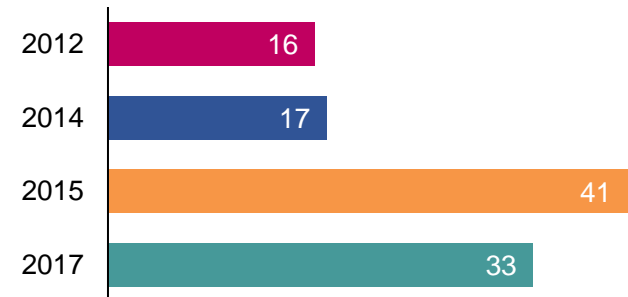

4 Población y programas sociales, 2017

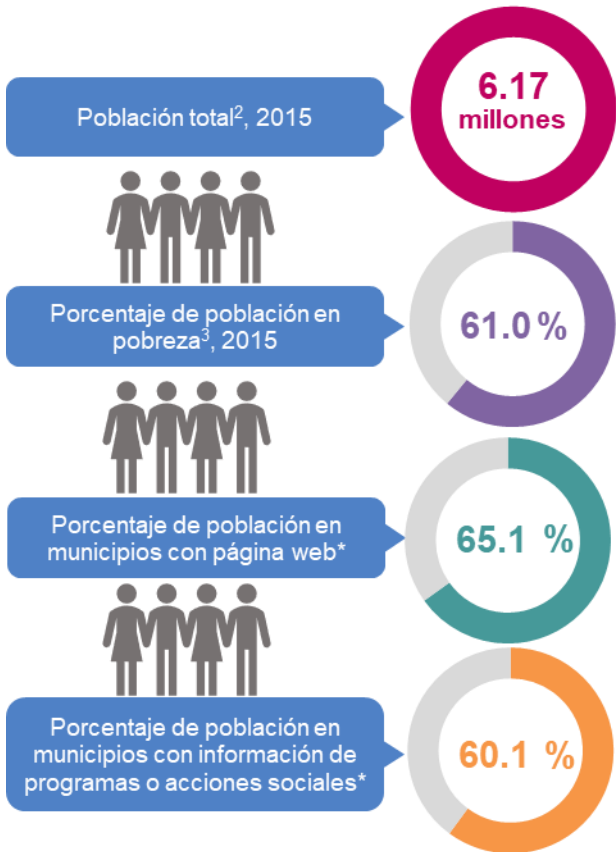

5 Distribución de programas o acciones por fuente información y número de intervenciones, 2017*

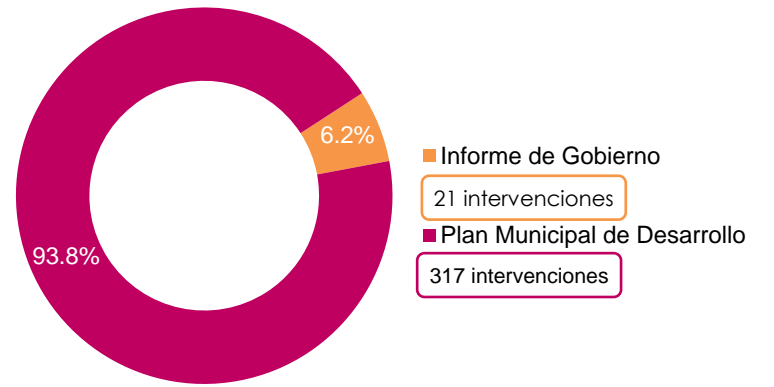

6 Porcentaje de municipios por disponibilidad de fuente de información, 2012-2017*

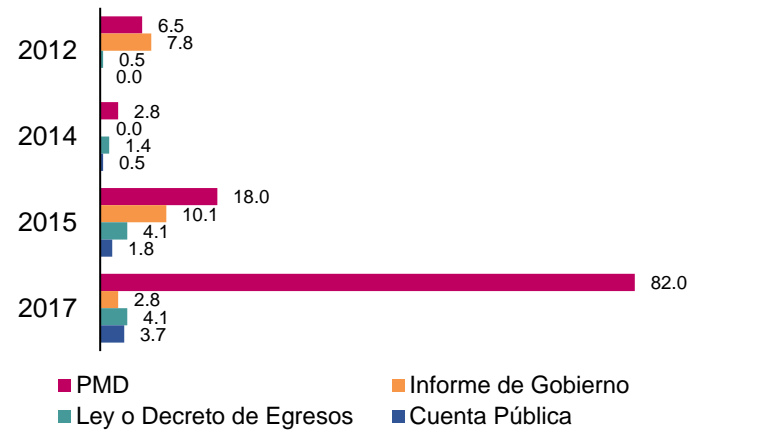

* Municipios con programas o acciones de desarrollo social se refiere a los programas identificados en el análisis exploratorio para la construcción del Inventario Municipal 2012 a 2017.

¹ Grado de rezago social municipal 2015, CONEVAL.

² Censo intercensal 2015, INEGI.

³ Resultados de pobreza a nivel municipal 2015, CONEVAL.



Datos de responsables de la ficha analítica en CONEVAL

Thania de la Garza Navarrete | tgarza@coneval.org.mx | 5481-7245
 Karina Barrios Sánchez | kbarrios@coneval.org.mx | 5481-7285
 Alonso Miguel de Erice Domínguez | amderice@coneval.org.mx | 5481-7229
 Alonso Aduna García | aaduna@coneval.org.mx | 5481-7260
 Marco Antonio Vargas Campos | mavargas@coneval.org.mx | 5481-7364



1 Número de programas o acciones sociales por Inventario Municipal, 2012-2017*

Número de municipios	18
Grado de Rezago Social ¹	Bajo

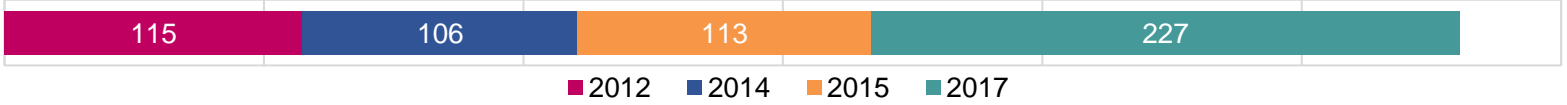

2 Número de municipios con información de programas o acciones de desarrollo social, 2017*

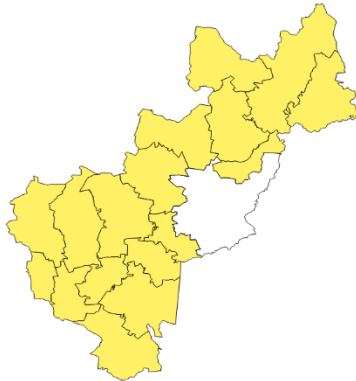

17 municipios

3 Porcentaje de municipios con página web, 2012-2017*



4 Población y programas sociales, 2017

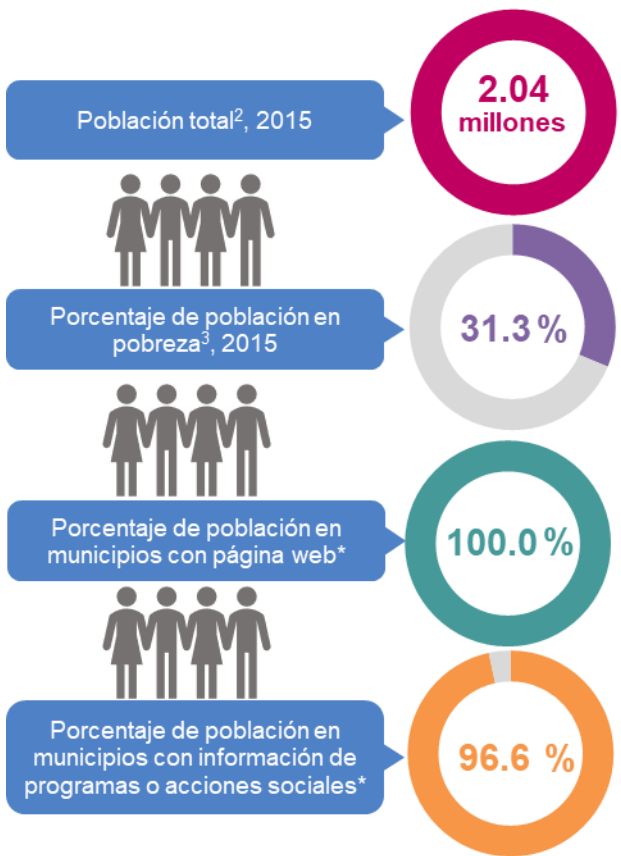

5 Distribución de programas o acciones por fuente de información y número de intervenciones, 2017*

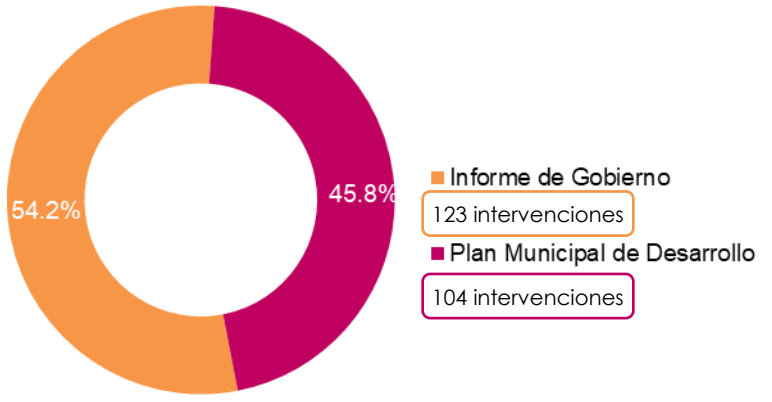

6 Porcentaje de municipios por disponibilidad de fuente de información, 2012-2017*

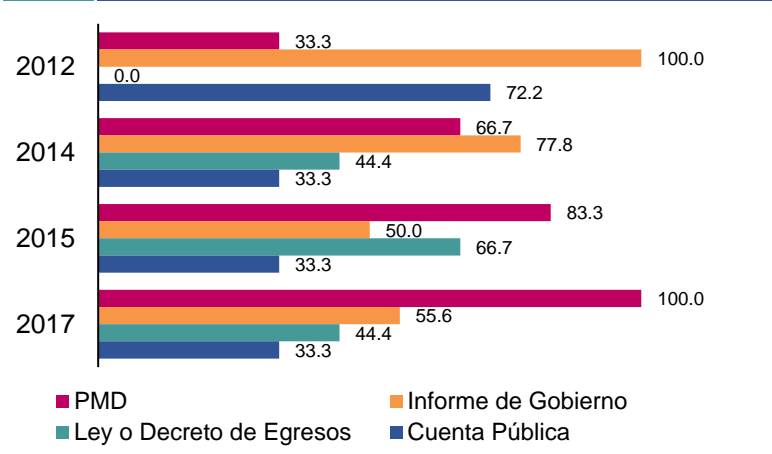

* Municipios con programas o acciones de desarrollo social se refiere a los programas identificados en el análisis exploratorio para la construcción del Inventario Municipal 2012 a 2017.

¹ Grado de rezago social municipal 2015, CONEVAL.

² Conteo intercensal 2015, INEGI.

³ Resultados de pobreza a nivel municipal 2015, CONEVAL.



Datos de responsables de la ficha analítica en CONEVAL

Thania de la Garza Navarrete | tgarza@coneval.org.mx | 5481-7245
 Karina Barrios Sánchez | kbarrios@coneval.org.mx | 5481-7285
 Alonso Miguel de Erice Domínguez | amderice@coneval.org.mx | 5481-7229
 Alonso Aduna García | aaduna@coneval.org.mx | 5481-7260
 Marco Antonio Vargas Campos | mavargas@coneval.org.mx | 5481-7364



1 Número de programas o acciones sociales por Inventario Municipal, 2012-2017*

Número de municipios	11
Grado de Rezago Social ¹	Bajo

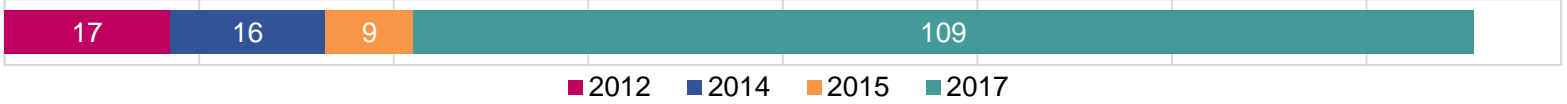

2 Número de municipios con información programas o acciones de desarrollo social, 2017*

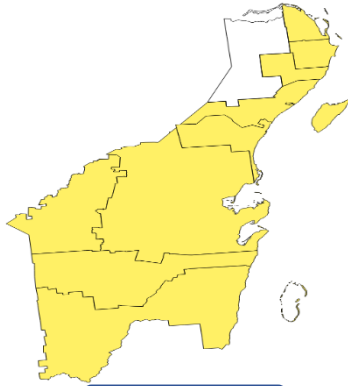

10 municipios

3 Porcentaje de municipios con página web, 2012-2017*

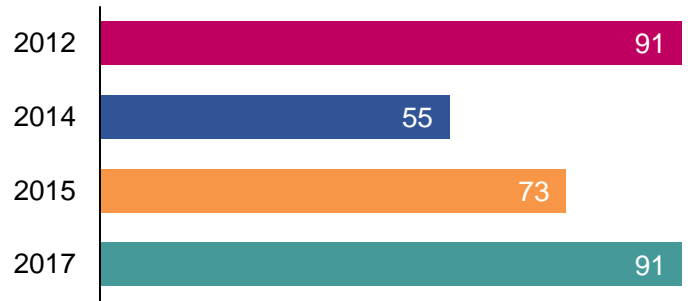

4 Población y programas sociales, 2017

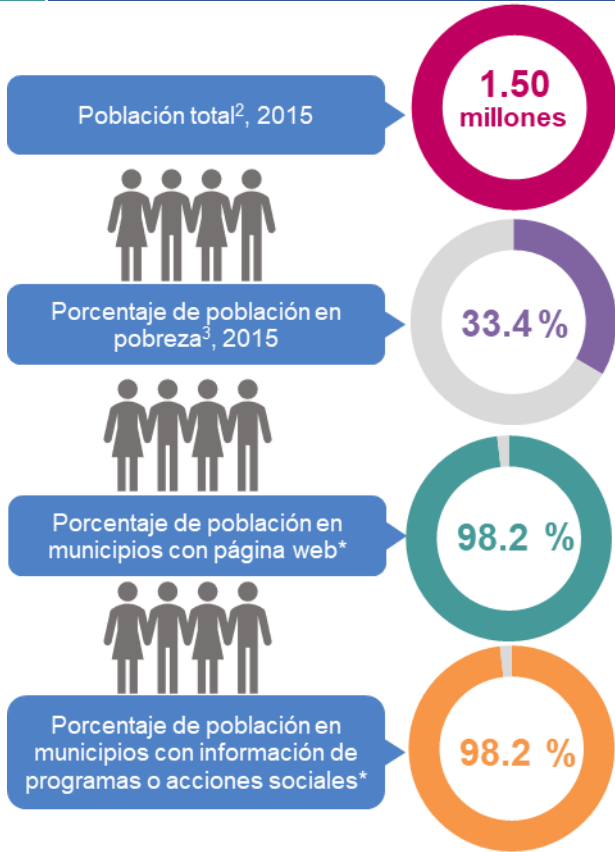

5 Distribución de programas o acciones por fuente información y número de intervenciones, 2017*

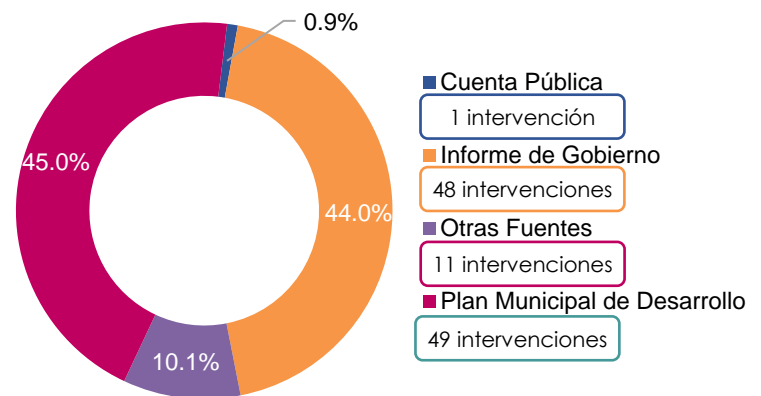

6 Porcentaje de municipios por disponibilidad de fuente de información, 2012-2017*

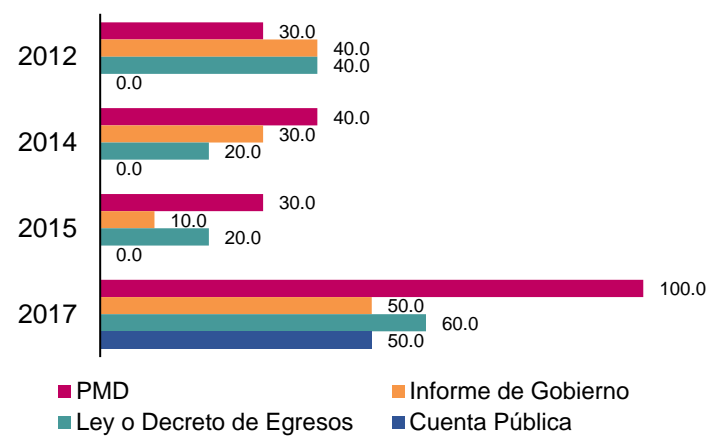

* Municipios con programas o acciones de desarrollo social se refiere a los programas identificados en el análisis exploratorio para la construcción del Inventario Municipal 2012 a 2017.

¹ Grado de rezago social municipal 2015, CONEVAL.

² Conteo intercensal 2015, INEGI.

³ Resultados de pobreza a nivel municipal 2015, CONEVAL.



Datos de responsables de la ficha analítica en CONEVAL

Thania de la Garza Navarrete | tgarza@coneval.org.mx | 5481-7245
 Karina Barrios Sánchez | kbarrios@coneval.org.mx | 5481-7285
 Alonso Miguel de Erice Domínguez | amderice@coneval.org.mx | 5481-7229
 Alonso Aduna García | aaduna@coneval.org.mx | 5481-7260
 Marco Antonio Vargas Campos | mavargas@coneval.org.mx | 5481-7364



1 Número de programas o acciones sociales por Inventario Municipal, 2012-2017*

Número de municipios	58
Grado de Rezago Social ¹	Alto

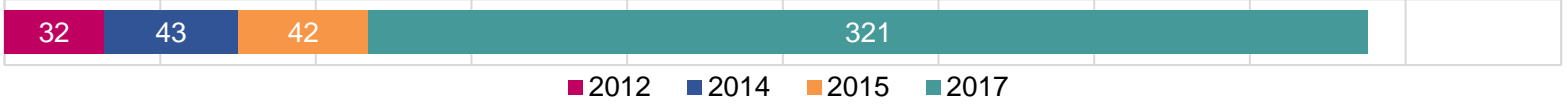

2 Número de municipios con información programas o acciones de desarrollo social, 2017*

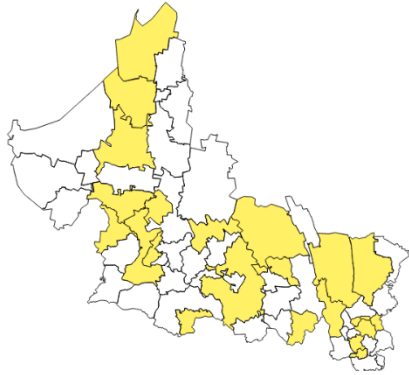

22 municipios

3 Porcentaje de municipios con página web, 2012-2017*



4 Población y programas sociales, 2017

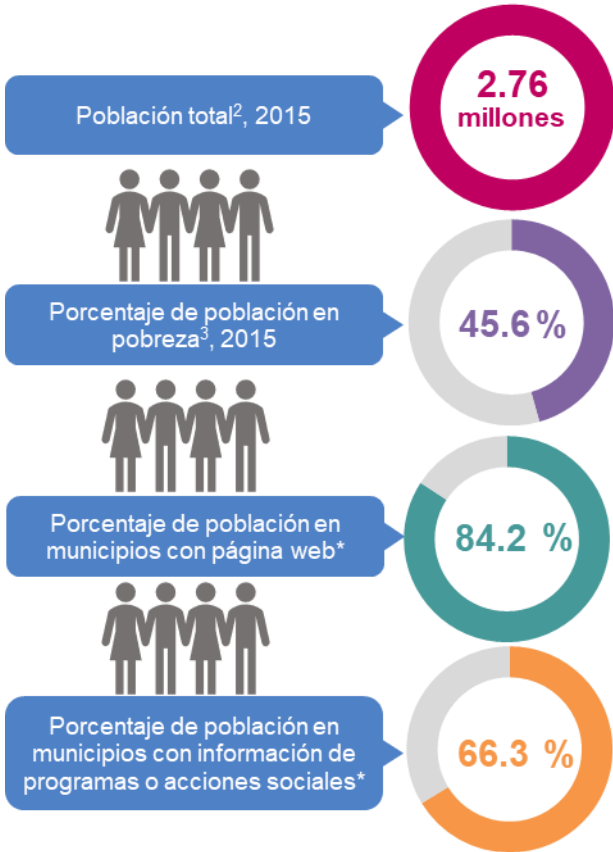

5 Distribución de programas o acciones por fuente información y número de intervenciones, 2017*

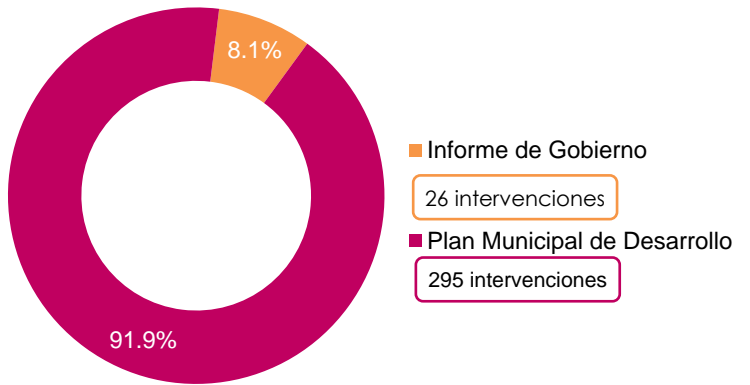

6 Porcentaje de municipios por disponibilidad de fuente de información, 2012-2017*

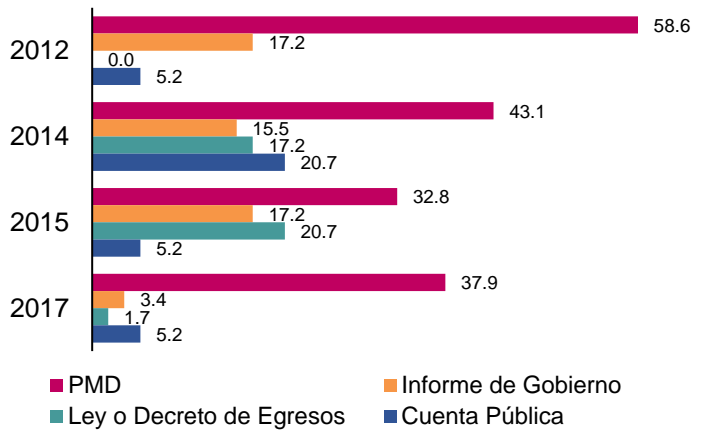

* Municipios con programas o acciones de desarrollo social se refiere a los programas identificados en el análisis exploratorio para la construcción del Inventario Municipal 2012 a 2017.

¹ Grado de rezago social municipal 2015, CONEVAL.

² Censo intercensal 2015, INEGI.

³ Resultados de pobreza a nivel municipal 2015, CONEVAL.



Datos de responsables de la ficha analítica en CONEVAL

Thania de la Garza Navarrete | tgarza@coneval.org.mx | 5481-7245
 Karina Barrios Sánchez | kbarrios@coneval.org.mx | 5481-7285
 Alonso Miguel de Erice Domínguez | amderice@coneval.org.mx | 5481-7229
 Alonso Aduna García | aaduna@coneval.org.mx | 5481-7260
 Marco Antonio Vargas Campos | mavargas@coneval.org.mx | 5481-7364



1 Número de programas o acciones sociales por Inventario Municipal, 2012-2017*

Número de municipios	18
Grado de Rezago Social ¹	Bajo

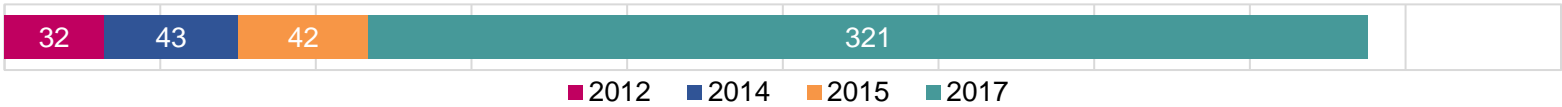

2 Número de municipios con programas o acciones de desarrollo social, 2017*



14 municipios

3 Porcentaje de municipios con página web, 2012-2017*

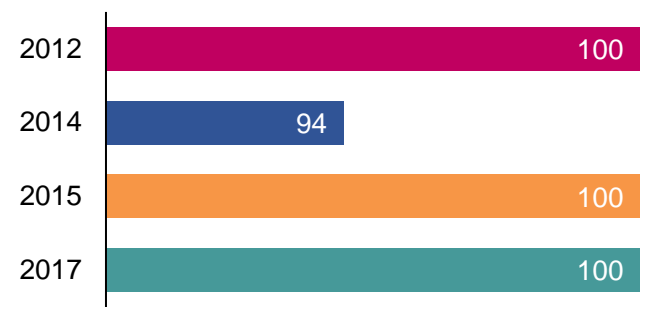

4 Población y programas sociales, 2017

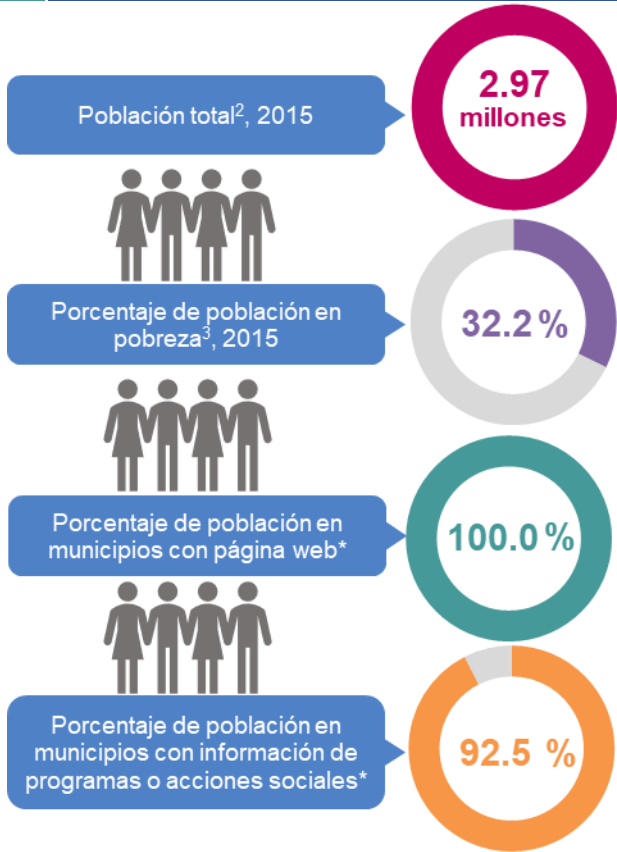

5 Distribución de programas o acciones por fuente información y número de intervenciones, 2017*

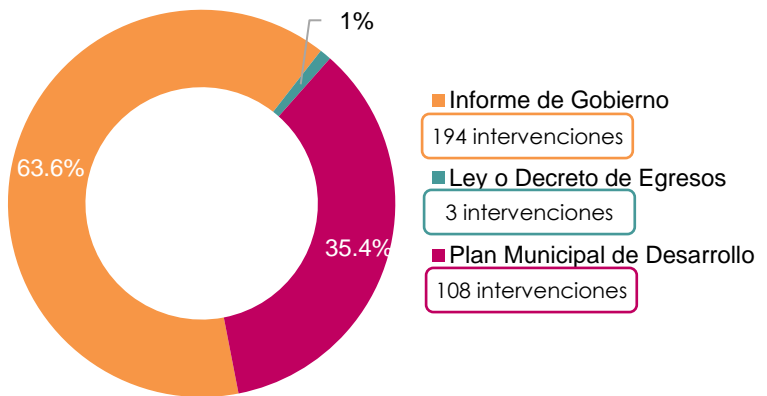

6 Porcentaje de municipios por disponibilidad de fuente de información, 2012-2017*

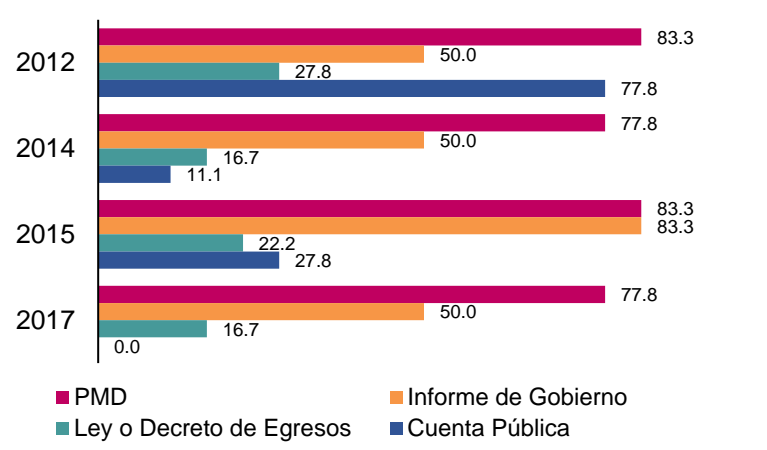

* Municipios con programas o acciones de desarrollo social se refiere a los programas identificados en el análisis exploratorio para la construcción del Inventario Municipal 2012 a 2017.

¹ Grado de rezago social municipal 2015, CONEVAL.

² Conteo intercensal 2015, INEGI.

³ Resultados de pobreza a nivel municipal 2015, CONEVAL.



Datos de responsables de la ficha analítica en CONEVAL

Thania de la Garza Navarrete | tgarza@coneval.org.mx | 5481-7245
 Karina Barrios Sánchez | kbarrios@coneval.org.mx | 5481-7285
 Alonso Miguel de Erice Domínguez | amderice@coneval.org.mx | 5481-7229
 Alonso Aduna García | aaduna@coneval.org.mx | 5481-7260
 Marco Antonio Vargas Campos | mavargas@coneval.org.mx | 5481-7364



1 Número de programas o acciones sociales por Inventario Municipal, 2012-2017*

Número de municipios	72
Grado de Rezago Social ¹	Bajo

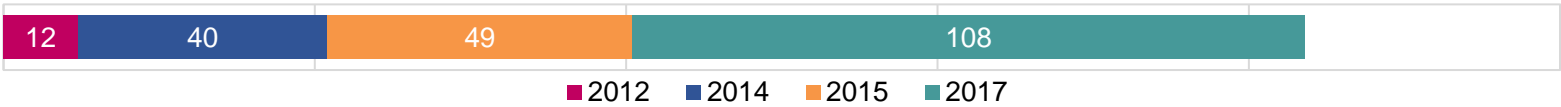

2 Número de municipios con programas o acciones de desarrollo social, 2017*

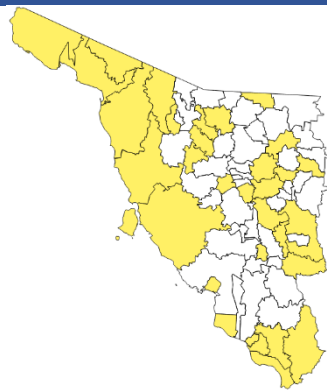

32 municipios

3 Porcentaje de municipios con página web, 2012-2017*

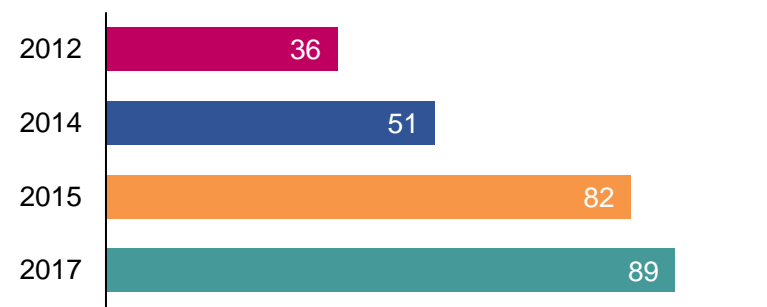

4 Población y programas sociales, 2017

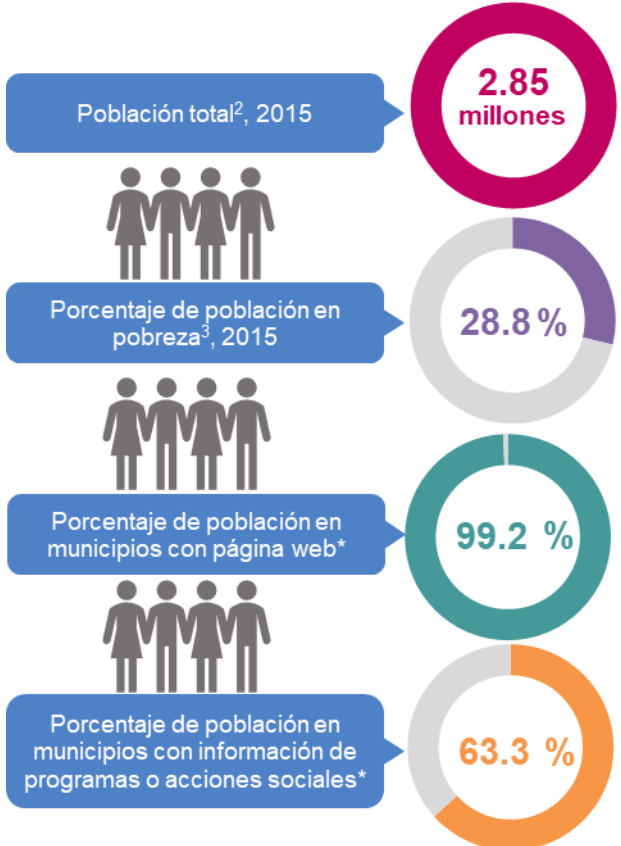

5 Distribución de programas o acciones por fuente información y número de intervenciones, 2017*

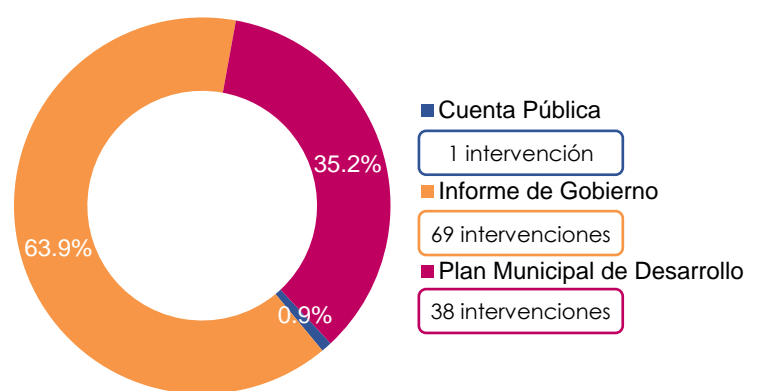

6 Porcentaje de municipios por disponibilidad de fuente de información, 2012-2017*

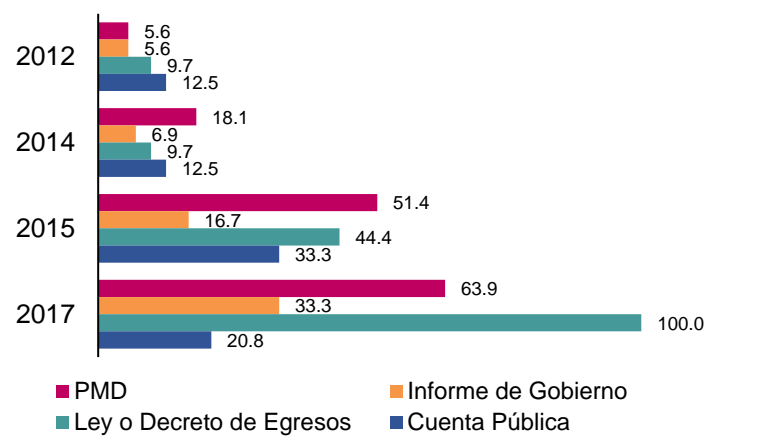

* Municipios con programas o acciones de desarrollo social se refiere a los programas identificados en el análisis exploratorio para la construcción del Inventario Municipal 2012 a 2017.
¹ Grado de rezago social municipal 2015, CONEVAL.
² Censo intercensal 2015, INEGI.
³ Resultados de pobreza a nivel municipal 2015, CONEVAL.



Datos de responsables de la ficha analítica en CONEVAL

Thania de la Garza Navarrete | tgarza@coneval.org.mx | 5481-7245
 Karina Barrios Sánchez | kbarrios@coneval.org.mx | 5481-7285
 Alonso Miguel de Erice Domínguez | amderice@coneval.org.mx | 5481-7229
 Alonso Aduna García | aaduna@coneval.org.mx | 5481-7260
 Marco Antonio Vargas Campos | mavargas@coneval.org.mx | 5481-7364



1 Número de programas o acciones sociales por Inventario Municipal, 2012-2017*

Número de municipios	17
Grado de Rezago Social ¹	Medio

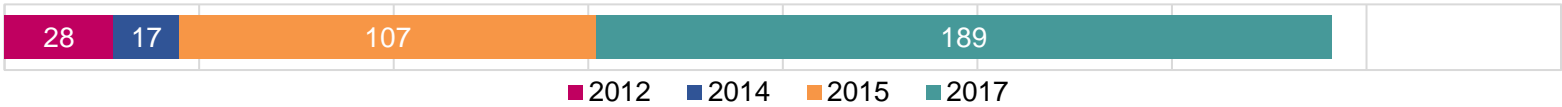

2 Número de municipios con información de programas o acciones de desarrollo social, 2017*

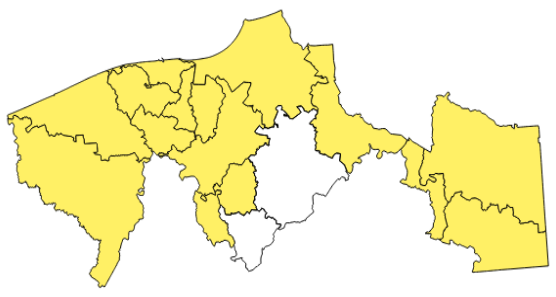

15 municipios

3 Porcentaje de municipios con página web, 2012-2017*

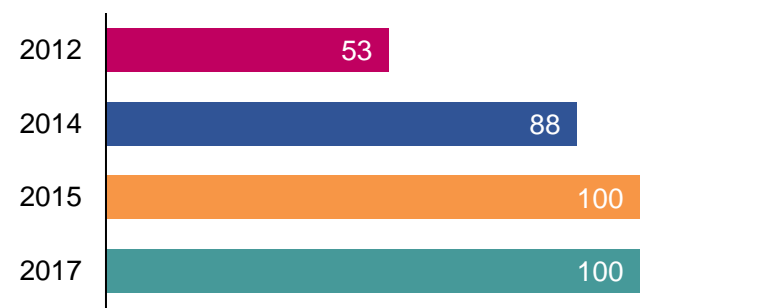

4 Población y programas sociales, 2017

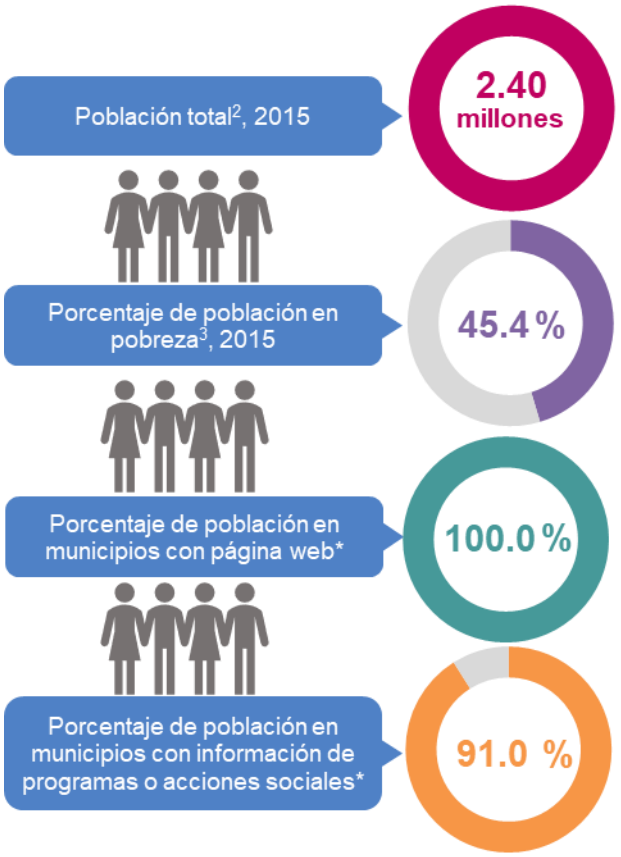

5 Distribución de programas o acciones por fuente información y número de intervenciones, 2017*

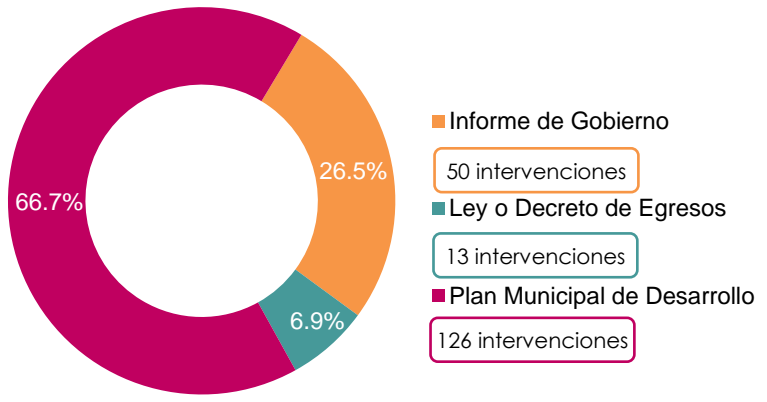

6 Porcentaje de municipios por disponibilidad de fuente de información, 2012-2017*

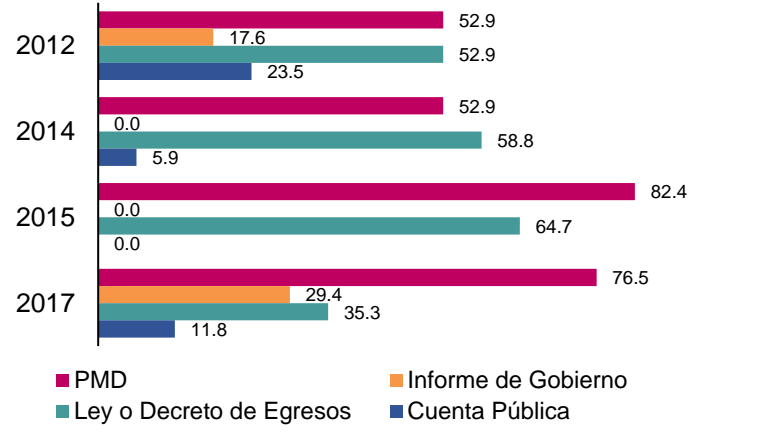

* Municipios con programas o acciones de desarrollo social se refiere a los programas identificados en el análisis exploratorio para la construcción del Inventario Municipal 2012 a 2017.
¹ Grado de rezago social municipal 2015, CONEVAL.
² Censo intercensal 2015, INEGI.
³ Resultados de pobreza a nivel municipal 2015, CONEVAL.



Datos de responsables de la ficha analítica en CONEVAL

Thania de la Garza Navarrete | tgarza@coneval.org.mx | 5481-7245
 Karina Barrios Sánchez | kbarrios@coneval.org.mx | 5481-7285
 Alonso Miguel de Erice Domínguez | amderice@coneval.org.mx | 5481-7229
 Alonso Aduna García | aaduna@coneval.org.mx | 5481-7260
 Marco Antonio Vargas Campos | mavargas@coneval.org.mx | 5481-7364



1 Número de programas o acciones sociales por Inventario Municipal, 2012-2017*

Número de municipios	43
Grado de Rezago Social ¹	Bajo

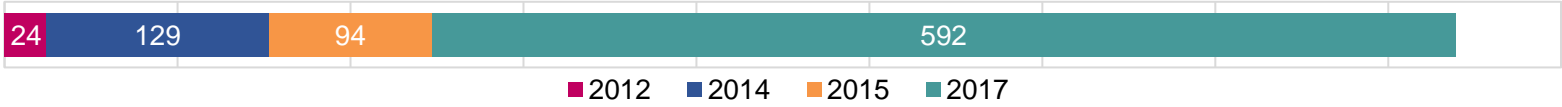

2 Número de municipios con información de programas o acciones de desarrollo social, 2017*

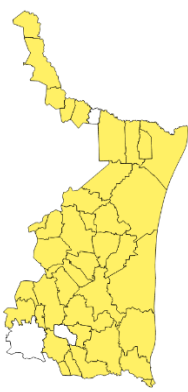

40 municipios

3 Porcentaje de municipios con página web, 2012-2017*

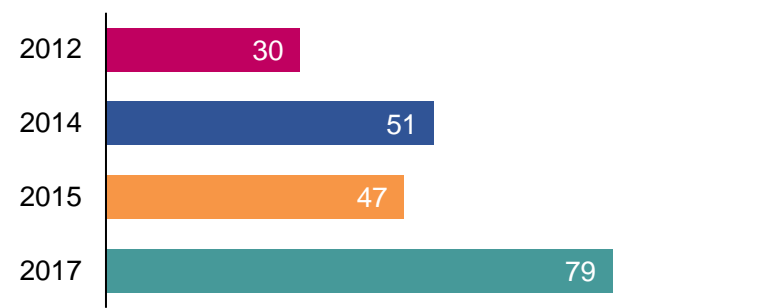

4 Población y programas sociales, 2017

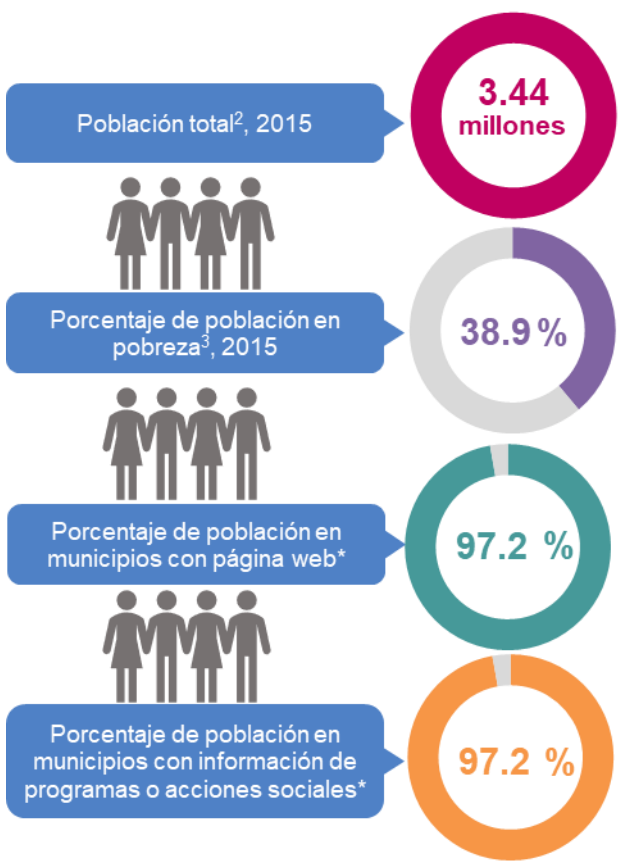

5 Distribución de programas o acciones por fuente información y número de intervenciones, 2017*

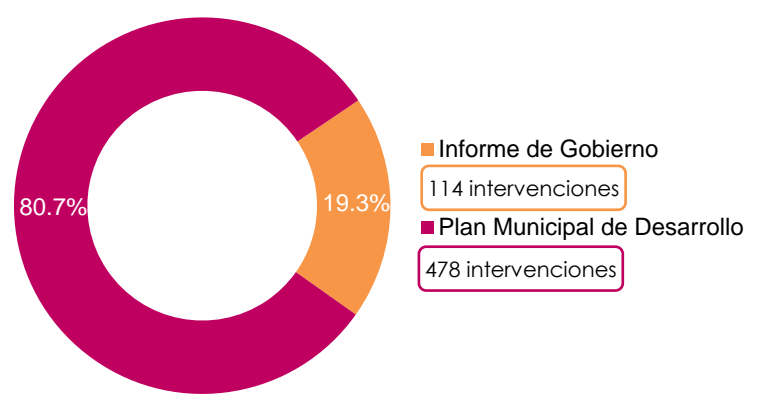

6 Porcentaje de municipios por disponibilidad de fuente de información, 2012-2017*

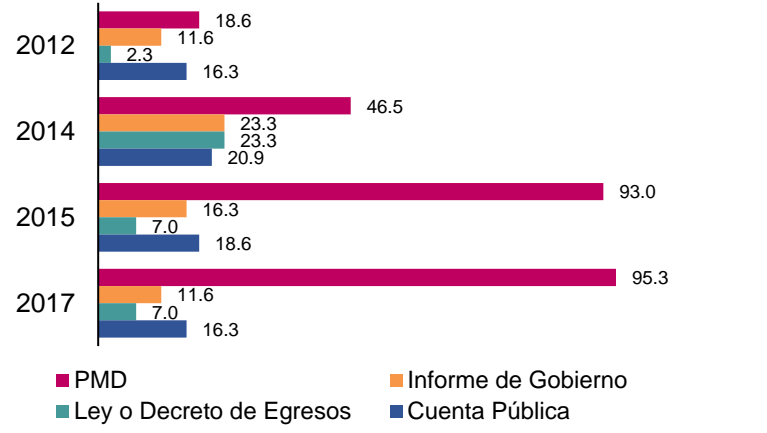

* Municipios con programas o acciones de desarrollo social se refiere a los programas identificados en el análisis exploratorio para la construcción del Inventario Municipal 2012 a 2017.
¹ Grado de rezago social municipal 2015, CONEVAL.
² Censo intercensal 2015, INEGI.
³ Resultados de pobreza a nivel municipal 2015, CONEVAL.



Datos de responsables de la ficha analítica en CONEVAL	
Thania de la Garza Navarrete	tgarza@coneval.org.mx 5481-7245
Karina Barrios Sánchez	kbarrios@coneval.org.mx 5481-7285
Alonso Miguel de Erice Domínguez	amderice@coneval.org.mx 5481-7229
Alonso Aduna García	aaduna@coneval.org.mx 5481-7260
Marco Antonio Vargas Campos	mavargas@coneval.org.mx 5481-7364



1 Número de programas o acciones sociales por Inventario Municipal, 2012-2017*

Número de municipios	60
Grado de Rezago Social ¹	Medio

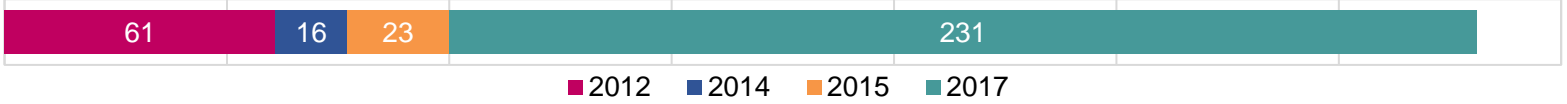

2 Número de municipios con información de programas o acciones de desarrollo social, 2017*

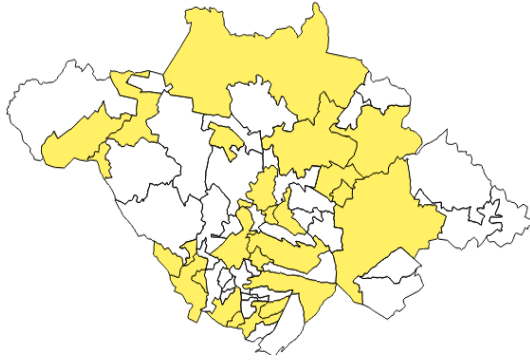

24 municipios

3 Porcentaje de municipios con página web, 2012-2017*

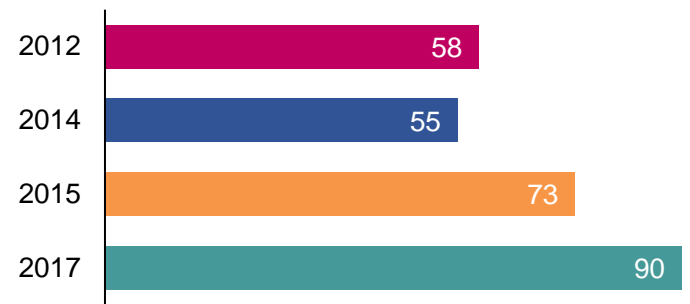

4 Población y programas sociales, 2017

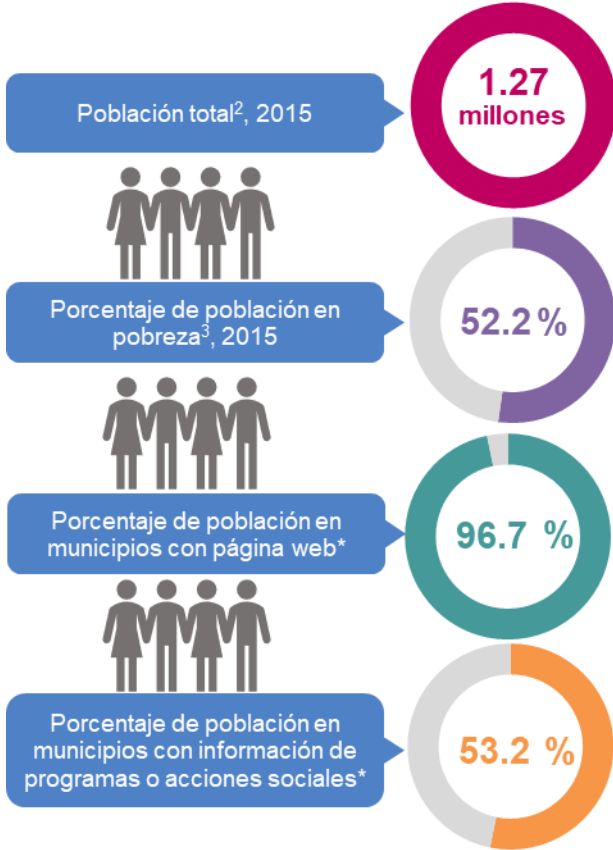

5 Distribución de programas o acciones por fuente información y número de intervenciones, 2017*



6 Porcentaje de municipios por disponibilidad de fuente de información, 2012-2017*

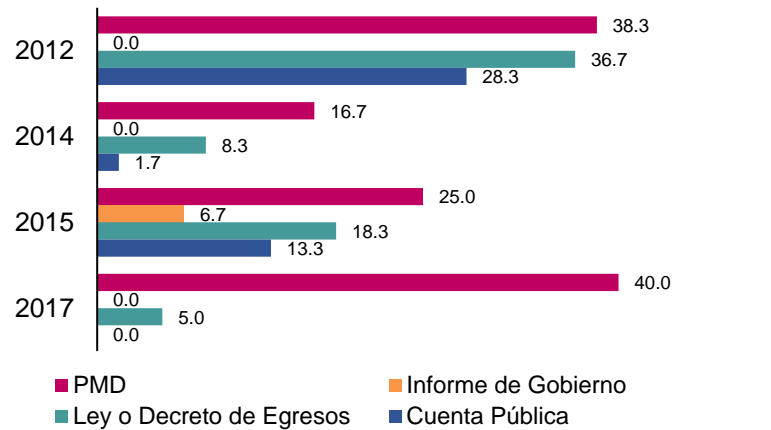

* Municipios con programas o acciones de desarrollo social se refiere a los programas identificados en el análisis exploratorio para la construcción del Inventario Municipal 2012 a 2017.

¹ Grado de rezago social municipal 2015, CONEVAL.

² Censo intercensal 2015, INEGI.

³ Resultados de pobreza a nivel municipal 2015, CONEVAL.



Datos de responsables de la ficha analítica en CONEVAL

Thania de la Garza Navarrete | tgarza@coneval.org.mx | 5481-7245
 Karina Barrios Sánchez | kbarrios@coneval.org.mx | 5481-7285
 Alonso Miguel de Erice Domínguez | amderice@coneval.org.mx | 5481-7229
 Alonso Aduna García | aaduna@coneval.org.mx | 5481-7260
 Marco Antonio Vargas Campos | mavargas@coneval.org.mx | 5481-7364



1 Número de programas o acciones sociales por Inventario Municipal, 2012-2017*

Número de municipios	212
Grado de Rezago Social ¹	Muy alto

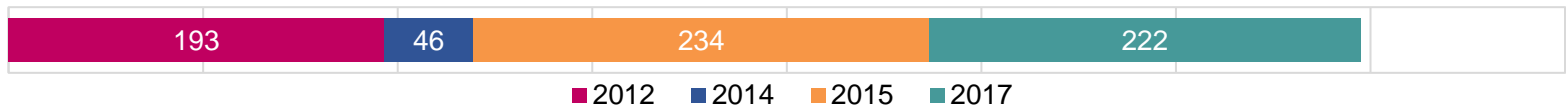

2 Número de municipios con información de programas o acciones de desarrollo social, 2017*

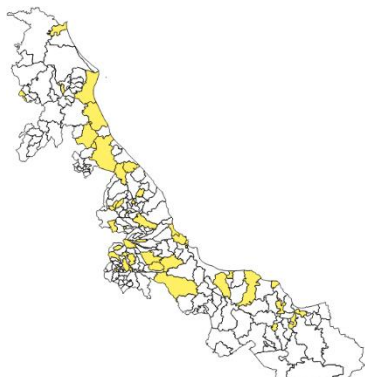

40 municipios

3 Porcentaje de municipios con página web, 2012-2017*

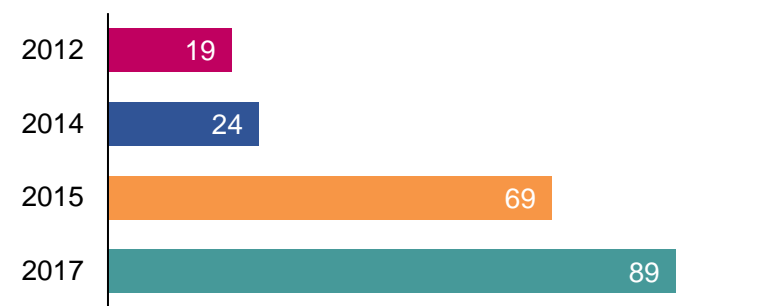

4 Población y programas sociales, 2017

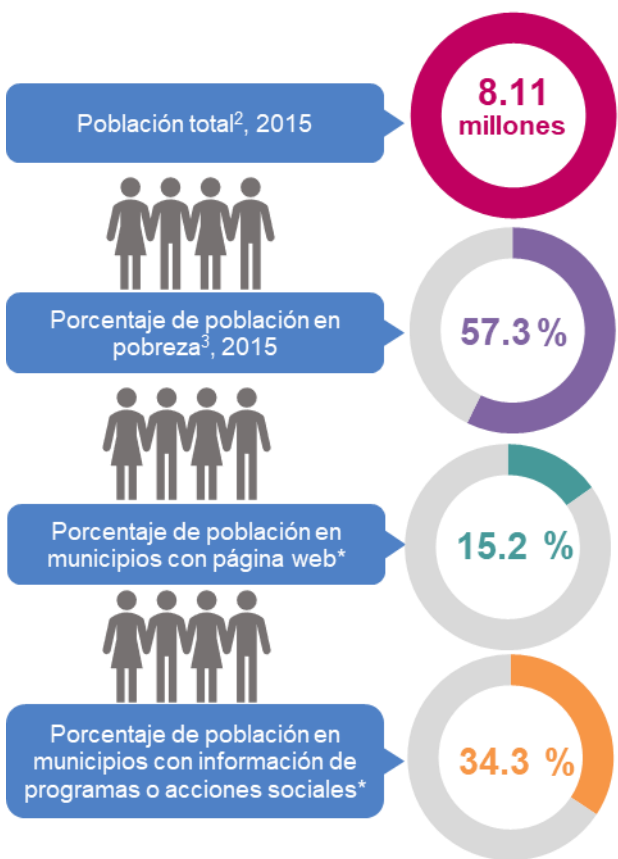

5 Distribución de programas o acciones por fuente información y número de intervenciones, 2017*

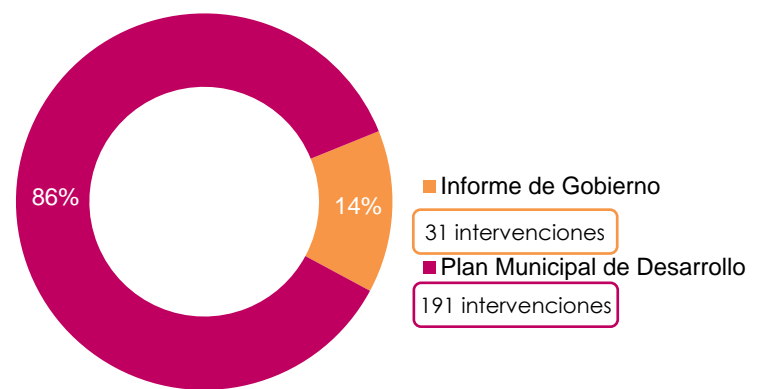

6 Porcentaje de municipios por disponibilidad de fuente de información, 2012-2017*

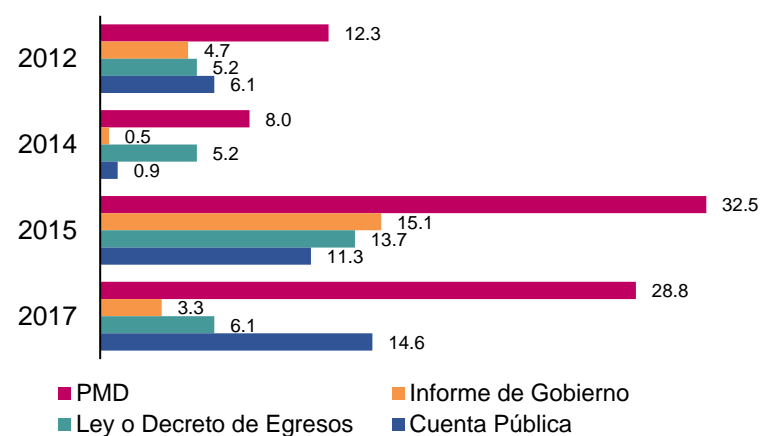

* Municipios con programas o acciones de desarrollo social se refiere a los programas identificados en el análisis exploratorio para la construcción del Inventario Municipal 2012 a 2017.

¹ Grado de rezago social municipal 2015, CONEVAL.

² Conteo intercensal 2015, INEGI.

³ Resultados de pobreza a nivel municipal 2015, CONEVAL.



Datos de responsables de la ficha analítica en CONEVAL

Thania de la Garza Navarrete | tgarza@coneval.org.mx | 5481-7245
 Karina Barrios Sánchez | kbarrios@coneval.org.mx | 5481-7285
 Alonso Miguel de Erice Domínguez | amderice@coneval.org.mx | 5481-7229
 Alonso Aduna García | aaduna@coneval.org.mx | 5481-7260
 Marco Antonio Vargas Campos | mavargas@coneval.org.mx | 5481-7364

1 Número de programas o acciones sociales por Inventario Municipal, 2012-2017*

Número de municipios	106
Grado de Rezago Social ¹	Alto



2 Número de municipios con información de programas o acciones de desarrollo social, 2017*

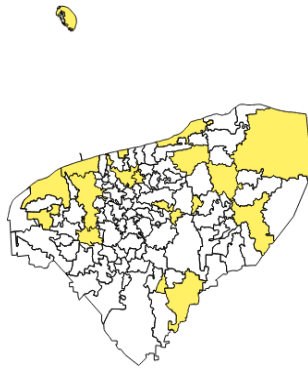

17 municipios

3 Porcentaje de municipios con página web, 2012-2017*

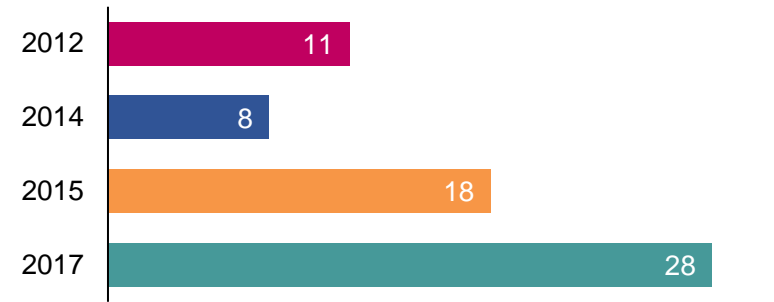

4 Población y programas sociales, 2017

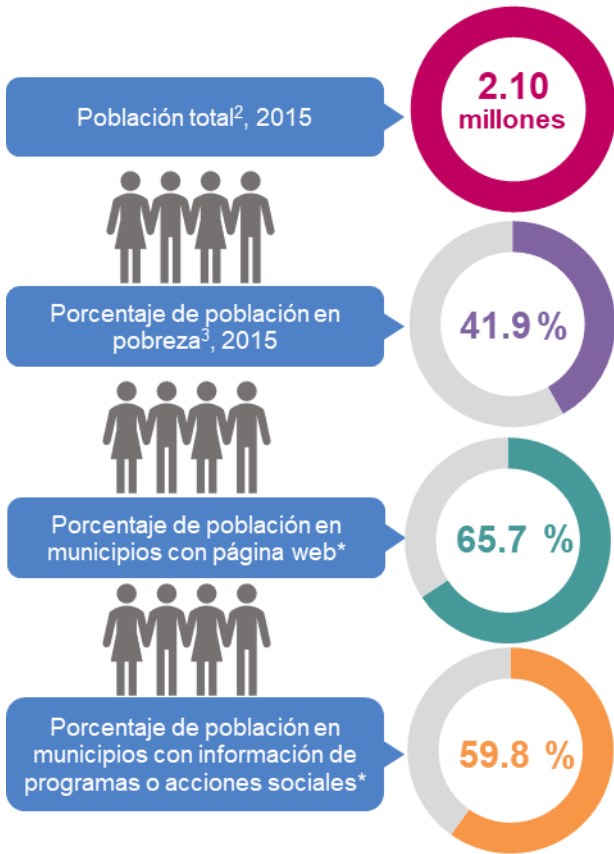

5 Distribución de programas o acciones por fuente información y número de intervenciones, 2017*

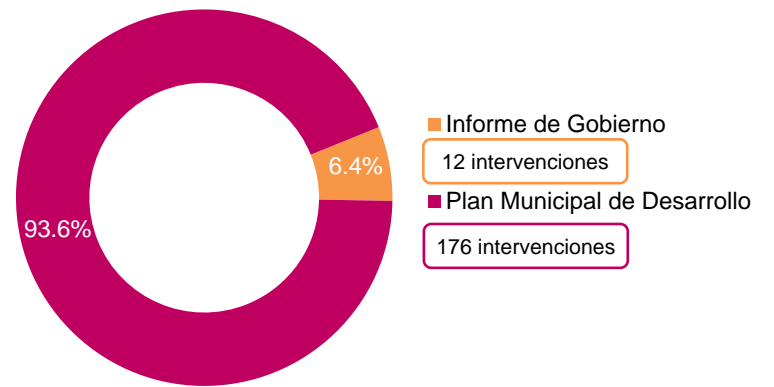

6 Porcentaje de municipios por disponibilidad de fuente de información, 2012-2017*

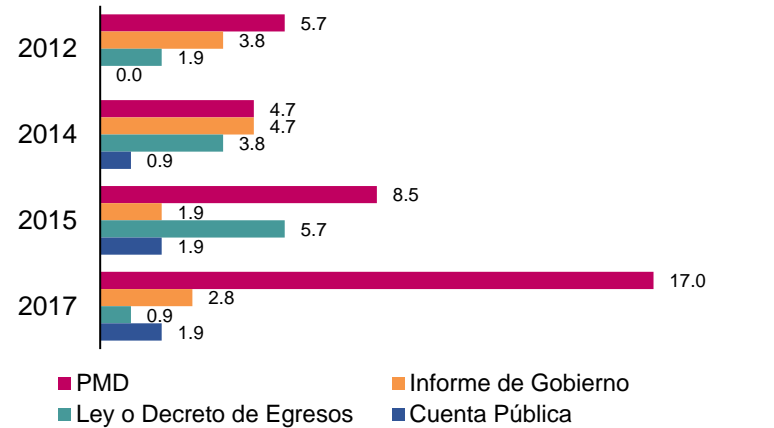

* Municipios con programas o acciones de desarrollo social se refiere a los programas identificados en el análisis exploratorio para la construcción del Inventario Municipal 2012 a 2017.

¹ Grado de rezago social municipal 2015, CONEVAL.

² Conteo intercensal 2015, INEGI.

³ Resultados de pobreza a nivel municipal 2015, CONEVAL.



Datos de responsables de la ficha analítica en CONEVAL

Thania de la Garza Navarrete | tgarza@coneval.org.mx | 5481-7245
 Karina Barrios Sánchez | kbarrios@coneval.org.mx | 5481-7285
 Alonso Miguel de Erice Domínguez | amderice@coneval.org.mx | 5481-7229
 Alonso Aduna García | aaduna@coneval.org.mx | 5481-7260
 Marco Antonio Vargas Campos | mavargas@coneval.org.mx | 5481-7364



1 Número de programas o acciones sociales por Inventario Municipal, 2012-2017*

Número de municipios	58
Grado de Rezago Social ¹	Bajo

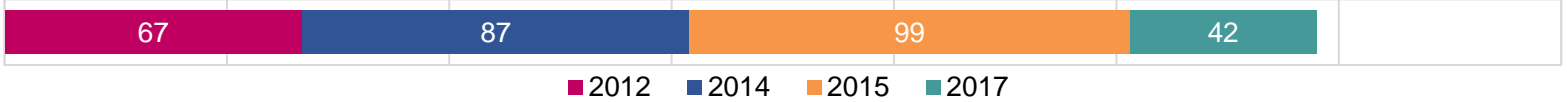

2 Número de municipios con información de programas o acciones de desarrollo social, 2017*

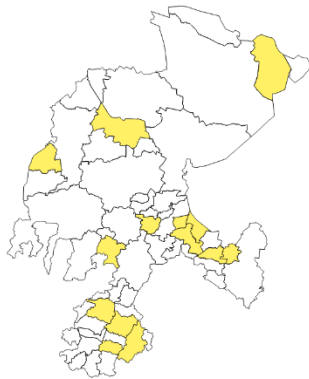

14 municipios

3 Porcentaje de municipios con página web, 2012-2017*



4 Población y programas sociales, 2017

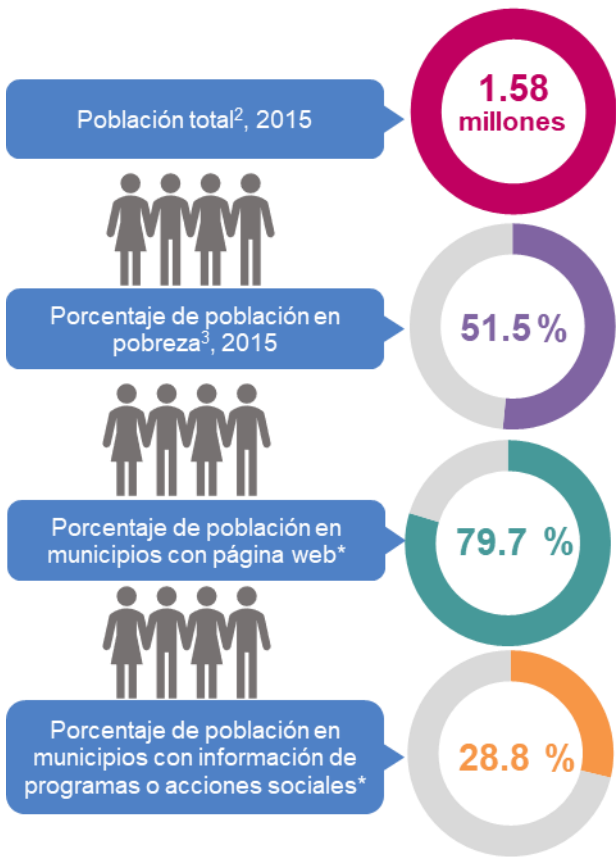

5 Distribución de programas o acciones por fuente información y número de intervenciones, 2017*

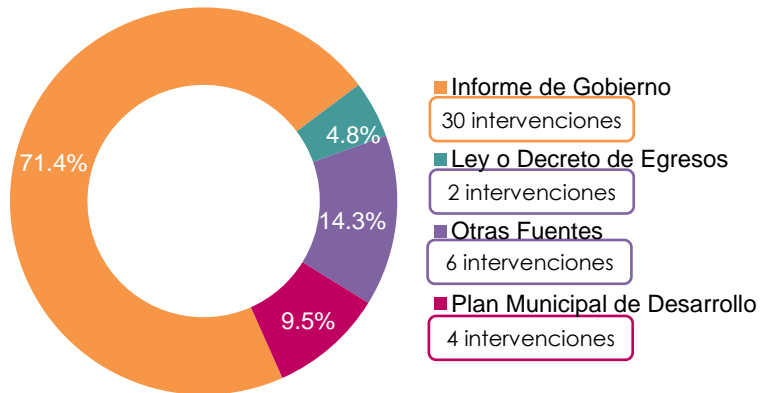

6 Porcentaje de municipios por disponibilidad de fuente de información, 2012-2017*

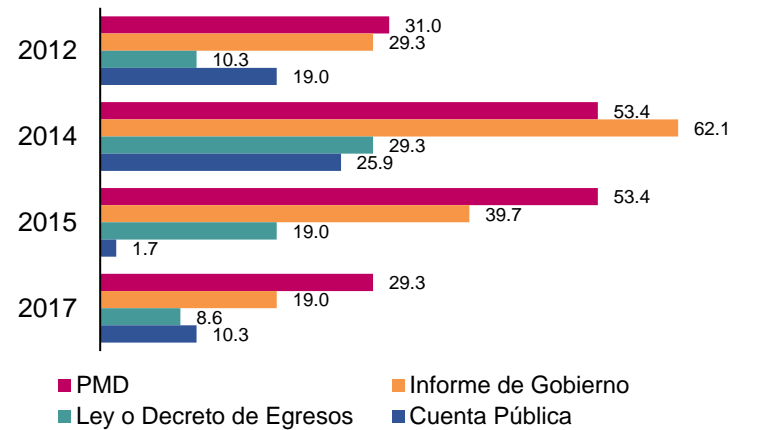

* Municipios con programas o acciones de desarrollo social se refiere a los programas identificados en el análisis exploratorio para la construcción del Inventario Municipal 2012 a 2017.

¹ Grado de rezago social municipal 2015, CONEVAL.

² Censo intercensal 2015, INEGI.

³ Resultados de pobreza a nivel municipal 2015, CONEVAL.



Datos de responsables de la ficha analítica en CONEVAL

Thania de la Garza Navarrete | tgarza@coneval.org.mx | 5481-7245
 Karina Barrios Sánchez | kbarrios@coneval.org.mx | 5481-7285
 Alonso Miguel de Erice Domínguez | amderice@coneval.org.mx | 5481-7229
 Alonso Aduna García | aaduna@coneval.org.mx | 5481-7260
 Marco Antonio Vargas Campos | mavargas@coneval.org.mx | 5481-7364

Referencias bibliográficas

Consejo Nacional de Evaluación de la Política de Desarrollo Social (CONEVAL) (2017) *Presentación y Análisis del inventario Municipal de Programas y Acciones de Desarrollo Social 2015-2016*. Recuperado de https://coneval.org.mx/Evaluacion/IPM/Documents/Presentacion_Analisis/Presentacion_Analisis_Inventario_2015-2016.pdf

_____ (2015) *Presentación y Análisis del inventario CONEVAL de Intervenciones Municipales de Desarrollo Social 2014*. Recuperado de https://coneval.org.mx/Evaluacion/IPM/Documents/Presentacion_Analisis/Presentacion_Analisis_Inventario_2014_2015.pdf

_____ (2014) *Presentación y Análisis del inventario CONEVAL de Intervenciones Municipales de Desarrollo Social: Estudio exploratorio*. Recuperado de https://coneval.org.mx/Evaluacion/IPM/Documents/Presentacion_Analisis/Presentacion_Analisis_Inventario_2012_2013.pdf

Ley General de Desarrollo Social. México (2004). Diario Oficial de la Federación. Recuperado de http://www.diputados.gob.mx/LeyesBiblio/pdf/264_010616.pdf