



Campeche*

Resultados generales

Posición respecto a las entidades

2019: 21

2017: 13

2015: 17

2013: 19

2011: 14

Gráfica 1. Resultados de Campeche en el índice 2011-2019

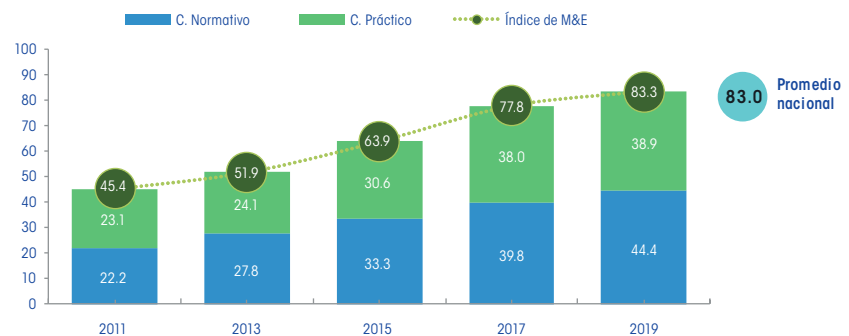

Fuente: Elaboración del CONEVAL.

Resultados por elemento de análisis 2019

- 100% Ley de Desarrollo Social o equivalente
- 87.5% Reglas de operación
- 87.5% Elementos de monitoreo y evaluación
- 100% Criterios para creación de programas nuevos
- 100% Difusión de información de los programas de desarrollo social
- 70.8% Indicadores de resultados y de gestión
- 50% Padrón de beneficiarios
- 100% Transparencia en el presupuesto
- 87.5% Área responsable de realizar o coordinar la evaluación

Campeche está clasificada como una entidad con avance medio en la generación de elementos de monitoreo y evaluación. A continuación, se presentan sus principales resultados:

	Entre 2011 y 2019, mejoró su puntuación en el diagnóstico en 38.0 puntos porcentuales.		Entre el período de 2017 y 2019, el componente normativo aumentó en 4.6 y el práctico en 0.9 puntos porcentuales.
	Entre 2017 y 2019, registró un avance de 5.6 puntos porcentuales en el índice.		En el componente normativo hubo avances en la regulación de los criterios para la creación de programas sociales.
	En 2019 se ubicó 0.3 puntos porcentuales por arriba del promedio nacional.		En el componente práctico hubo avances en el tema del presupuesto desagregado por programas.

*Resultados del Diagnóstico del avance en monitoreo y evaluación en las entidades federativas 2019

Resultados componente normativo

Campeche registró una tendencia creciente en el componente normativo entre 2011 y 2019. A la fecha la entidad cuenta con 10 de las 14 variables normativas que cumplen con todos los criterios señalados en el diagnóstico. De 2017 a 2019 se registró un incremento en las variables sobre los criterios para la creación de programas nuevos y en los lineamientos de evaluación.

- En la reforma de 2018 a la Ley de Desarrollo Social del estado se incluyeron los elementos mínimos de información para la creación de programas sociales, por ejemplo: la institución encargada de operar el programa, la forma de vinculación con los planes y programas sectoriales, especiales, municipales, regionales y estatales.
- La entidad cuenta con los Lineamientos generales para la evaluación de los programas presupuestarios también para otros programas estatales de la administración pública, los cuales tienen por objeto regular la evaluación de los programas y los

sistemas de monitoreo, así como la elaboración de la matriz de indicadores y objetivos estratégicos de las dependencias.

- Sigue vigente el mecanismo para el seguimiento de aspectos susceptibles de mejora derivados de informes y evaluaciones a los programas presupuestarios y otros programas operados en la administración pública, que norma el seguimiento a resultados de evaluaciones realizadas.

Gráfica 2. Cambio en el componente normativo, Campeche, 2011, 2017 y 2019

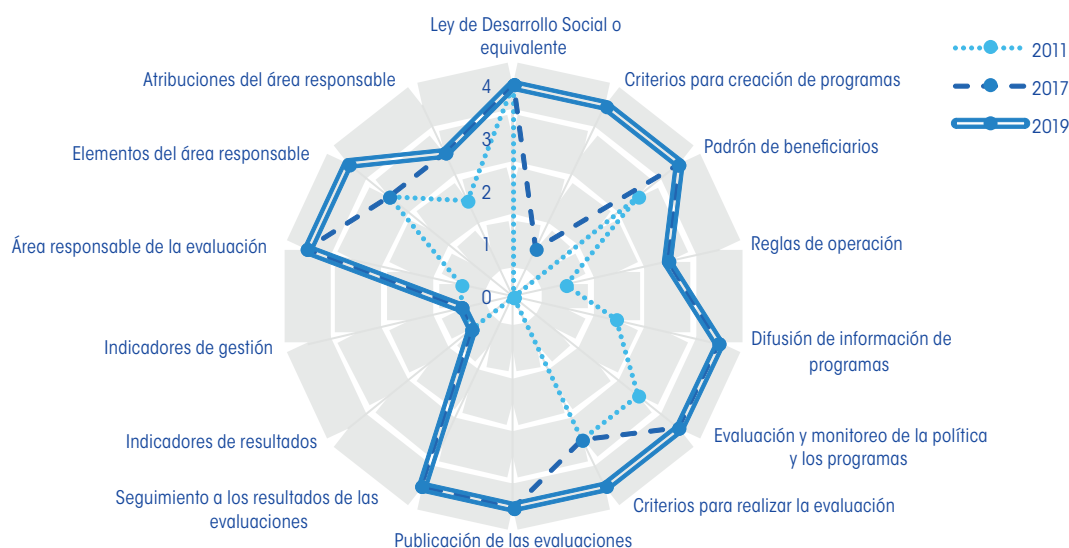

Fuente: Elaboración del CONEVAL.

Resultados componente práctico

Campeche registró una tendencia creciente en el componente práctico entre 2011 y 2019. De 2017 a 2019 hubo un avance en la publicación del presupuesto desagregado por programas. A la fecha, 9 de las 13 variables cumplen con la totalidad de los criterios señalados en el diagnóstico.

- En 2019, la entidad difunde el monto asignado por programa de desarrollo social en el presupuesto de egresos del estado
- La entidad cuenta con indicadores de resultados y de gestión para programas sociales, los cuales se encuentran concentrados y son públicos en los portales de internet y contienen el nombre del indicador, descripción de lo que se busca medir, método de cálculo, unidad de medida, frecuencia de medición y metas; sin embargo, para 2019, no se identificó información de la última medición de los indicadores de resultados.
- En 2017 se encontró que la entidad contaba con padrones de beneficiarios de algunos programas sociales; no obstante, no se identificó la continuidad de esta herramienta de monitoreo y evaluación de los programas sociales en 2019.
- La entidad cuenta con reglas de operación de los programas sociales con la siguiente información: objetivo, población a quien va dirigido, institución responsable, tipo de apoyo, criterios de elegibilidad, forma de entrega y los indicadores de monitoreo o evaluación.

Gráfica 3. Cambio en el componente práctico, Campeche, 2011, 2017 y 2019



Fuente: Elaboración del CONEVAL.

Hallazgos sobre acceso a la información en Campeche

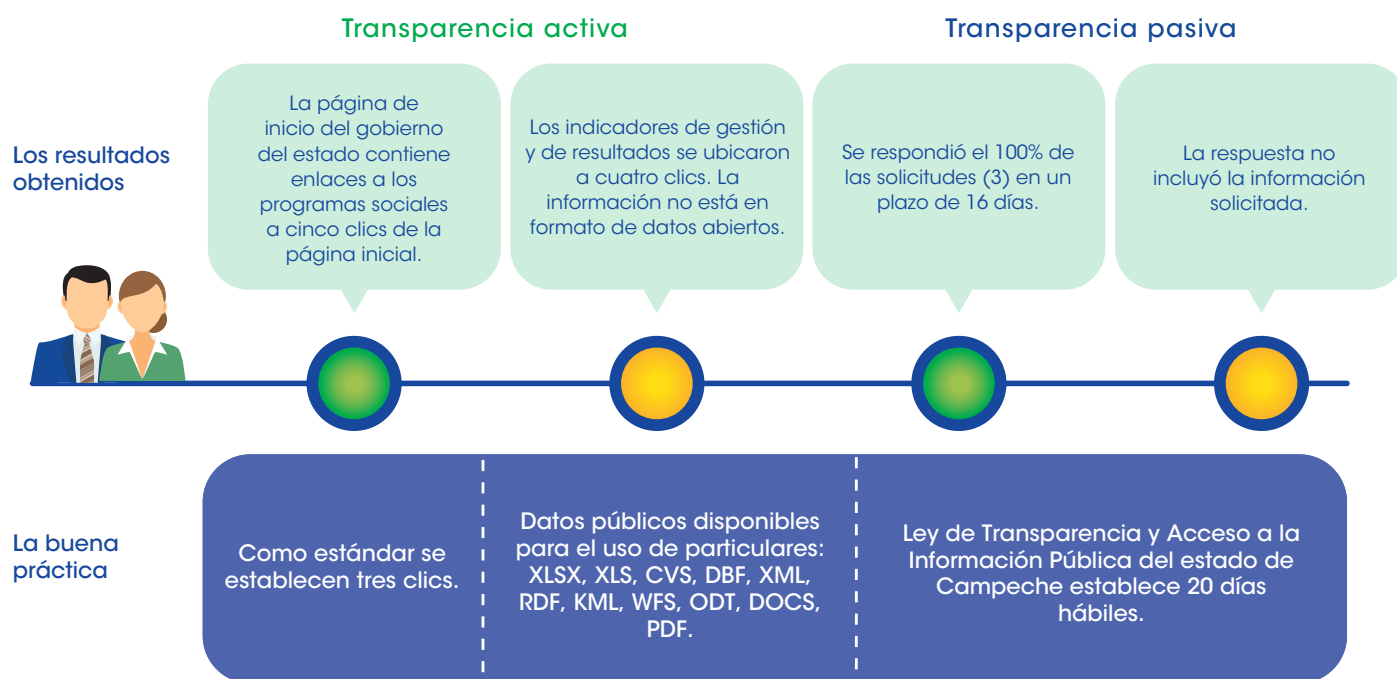

Fuente: Elaboración del CONEVAL.

Conclusiones y sugerencias de acción

- **Indicadores de resultados y de gestión.** La Ley de Desarrollo Social determina que se deberá contar con indicadores de gestión y de resultados, pero no especifica qué elementos deben considerarse. En la práctica, la entidad tiene fichas técnicas e indicadores tanto de gestión como de resultados; sin embargo, se sugiere que publique información de la última medición de los indicadores de resultados.
- **Padrón de beneficiarios.** El reglamento de la Ley de Desarrollo Social establece los elementos mínimos que deben contener los padrones de beneficiarios. En la práctica, la entidad debería publicar padrones de beneficiarios de sus programas que incluyan área responsable de su integración, clave de identificación, perfil del beneficiario, domicilio geográfico y programa del cual reciben apoyo.
- **Reglas de operación.** La Ley de Desarrollo Social dispone la elaboración de estas reglas, pero no los criterios que deben incluir. Se sugiere que la entidad defina en un documento normativo los elementos mínimos que deben incluir, con la finalidad de homologar su información.
- **Estudios, diagnósticos e investigaciones.** Complementario a los ejercicios de evaluación, se sugiere realizar estudios, diagnósticos o investigaciones sobre problemáticas de desarrollo social para mejorar la política social y sus programas en la entidad.

Av. Insurgentes Sur 810,
colonia Del Valle, alcaldía de Benito Juárez,
CP.03100, Ciudad de México.

Lo que se mide se puede mejorar
www.coneval.org.mx



Coneval



@Coneval



conevalvideo



@coneval_mx



blogconeval.gob.mx