



Quintana Roo *

Resultados generales

Posición respecto a las entidades

2019: 15

2017: 15

2015: 26

2013: 24

2011: 13

Gráfica 1. Resultados de Quintana Roo en el índice 2011-2019

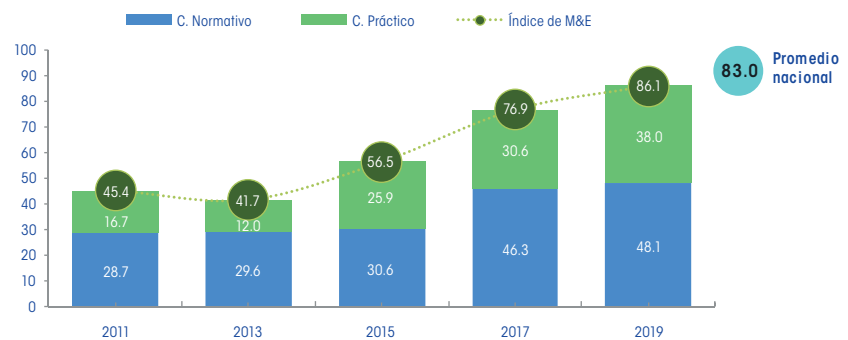

Fuente: Elaboración del CONEVAL.

Resultados por elemento de análisis 2019

- 100%** Ley de Desarrollo Social o equivalente
- 87.5%** Reglas de operación
- 87.5%** Elementos de monitoreo y evaluación
- 50%** Criterios para creación de programas nuevos
- 87.5%** Difusión de información de los programas de desarrollo social
- 87.5%** Indicadores de resultados y de gestión
- 100%** Padrón de beneficiarios
- 25%** Transparencia en el presupuesto
- 93.8%** Área responsable de realizar o coordinar la evaluación

Quintana Roo está clasificada como una entidad con avance medio en la generación de elementos de monitoreo y evaluación. A continuación, se presentan sus principales resultados:

	Entre 2011 y 2019, mejoró su puntuación en el diagnóstico en 40.7 puntos porcentuales.		Entre el período de 2017 y 2019, el componente normativo aumentó en 1.9 y el práctico aumentó en 7.4 puntos.
	Entre 2017 y 2019, registró un avance de 9.3 puntos en el índice.		En el componente normativo hubo avances en la regulación de los indicadores de gestión.
	En 2019 se ubicó 3.1 puntos porcentuales por arriba del promedio nacional.		En el componente práctico hubo avances en el seguimiento a resultados de las evaluaciones realizadas.

*Resultados del Diagnóstico del avance en monitoreo y evaluación en las entidades federativas 2019

Resultados componente normativo

Quintana Roo presentó una tendencia creciente en el componente normativo entre 2011 y 2019. De 2017 a 2019 se registró un avance en la definición de elementos de los indicadores de gestión y en el área responsable de la evaluación.

- La entidad cuenta con el Acuerdo por el que se emiten los lineamientos para la formulación y seguimiento de los programas derivados del plan estatal de desarrollo 2016 – 2022, que establece los criterios para la elaboración de los indicadores como: descripción de lo que se busca medir, método de cálculo, unidad de medida, frecuencia de medición, línea base y metas; faltaría señalar nombre.
- El Decreto de creación del Centro de Evaluación del Desempeño establece el área responsable de evaluación como un órgano desconcentrado de la Secretaría de Finanzas y Planeación, dotado de autonomía técnica, funcional y de gestión, y que señala su objetivo, estructura organizacional, mecanismos de vinculación con otras áreas de evaluación y su ámbito de acción geográfica, así como sus atribuciones.

Gráfica 2. Cambio en el componente normativo, Quintana Roo, 2011, 2017 y 2019

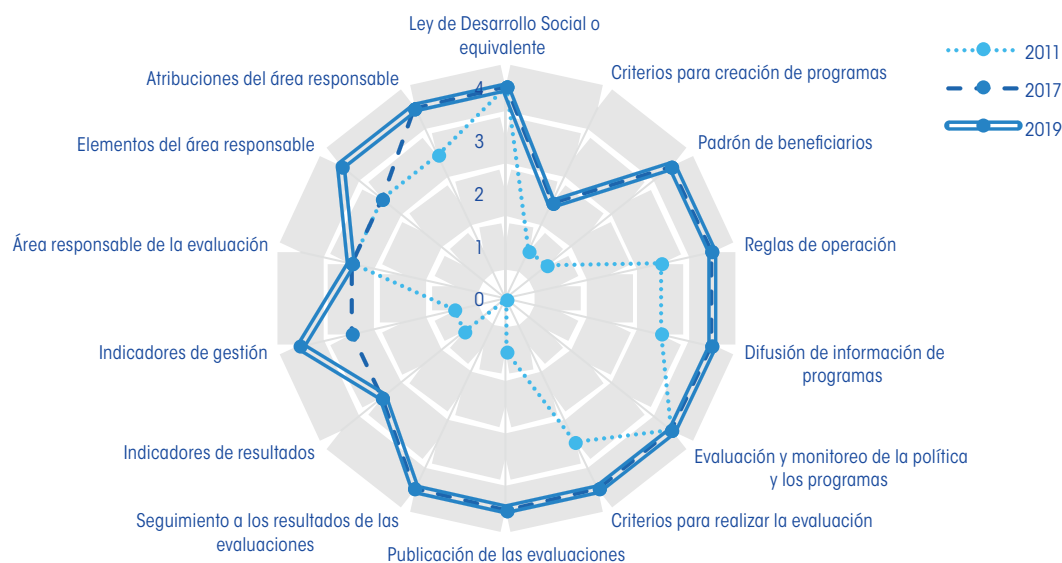

Fuente: Elaboración del CONEVAL.

Resultados componente práctico

Quintana Roo presentó una tendencia creciente en el componente práctico entre 2011 y 2019. De 2017 a 2019 se registró un avance debido a la publicación de las reglas de operación, del seguimiento a los resultados de las evaluaciones y a que hoy día se cuenta con mayor especificidad en los elementos que se difunden sobre el área responsable de la evaluación; por otra parte, hubo una disminución en las variables de información que difunden los indicadores de resultados y de gestión.

- Se encontraron reglas de operación de algunos programas sociales, así como información sobre el objetivo del programa, población objetivo, institución responsable, tipo de apoyo, criterios de elegibilidad e indicadores; faltaría señalar la forma de entrega de los apoyos.
- La entidad publicó documentación sobre el seguimiento de los resultados de las evaluaciones realizadas; en dichos documentos se señalan los aspectos a mejorar, acciones que se realizarán, responsables de llevar a cabo las acciones y los plazos para su ejecución.
- El estado publicó las Cédulas de avance del cumplimiento de los objetivos y metas de los programas aprobados en el presupuesto de egresos del estado 2019. Estas cédulas señalan información sobre los indicadores de resultados y de gestión como: nombre, método de cálculo, unidad de medida, frecuencia de medición y metas; faltando publicar descripción de lo que busca medir y línea base.
- No se encontraron estudios sobre problemáticas de desarrollo social.

Gráfica 3. Cambio en el componente práctico, Quintana Roo, 2011, 2017 y 2019



Fuente: Elaboración del CONEVAL.

Hallazgos sobre acceso a la información en Quintana Roo

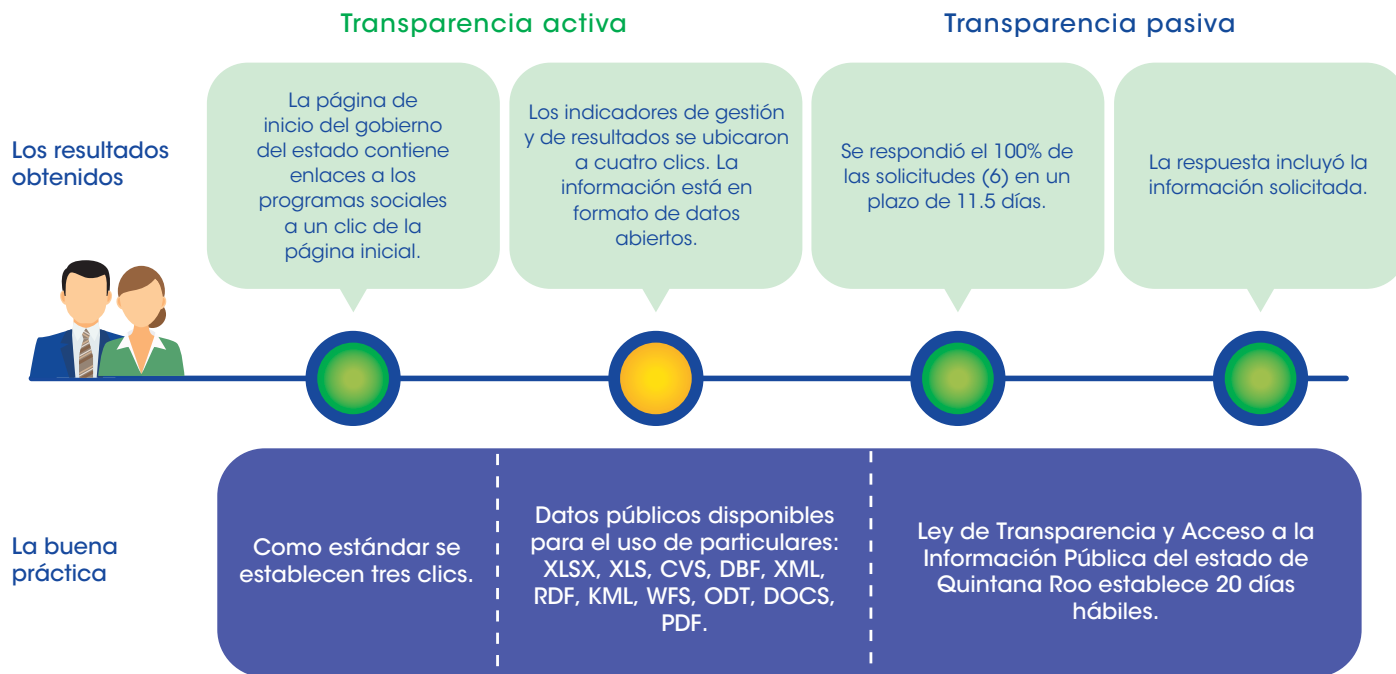

Fuente: Elaboración del CONEVAL.

Conclusiones y sugerencias de acción

- **Criterios para creación de programas.** Se propone establecer especificidad en los criterios para la creación de programas, tales como presentar un diagnóstico del problema que se pretende atender, señalar objetivo, población objetivo y tipo de apoyo que se va a otorgar con el programa.
- **Indicadores de resultados y de gestión.** Se sugiere retomar experiencias previas e incluir en los indicadores de resultados y de gestión el nombre, descripción de lo que se busca medir, método de cálculo, unidad de medida, frecuencia de medición, línea base y metas.
- **Estudios, diagnósticos e investigaciones.** Es recomendable que el estado realice estudios de problemáticas sociales, a efecto de establecer una base para la construcción de políticas públicas.

Av. Insurgentes Sur 810,
colonia Del Valle, alcaldía de Benito Juárez,
CP.03100, Ciudad de México.

Lo que se mide se puede mejorar
www.coneval.org.mx



Coneval



@Coneval



conevalvideo



@coneval_mx



blogconeval.gob.mx